No. 6851, Shanghai Wednesday August 8, 1923　THE EASTERN TIMES　Published every morning including Sundays

時報

中華民國十二年
八月八日　星期三
舊歷癸亥年六月念六日
今天四張售大洋三分
第六千八百五十一號

中華郵政特准掛號立券按照總包特別優益寄送之報紙

館設上海望平街山東路轉角　電報掛號二五一四　電話營業部中央一二〇一　編輯部中央一二〇四

外埠寄報連郵費　〇中國境內 逐日寄全年十二元半年六元　〇日本境內 逐日寄全年十二元半年六元　〇歐美各國 全年二十四元半年十二元（報費先惠郵票九五）

廣告刊例
特等　登於報頭之本外埠新聞欄內每天每行四角五分
頭等　登於封面及時評前以二行起碼每日每行一元四角
二等長行　登於後幅普通地位以三行起碼每日每行七角
三等行短　登於後幅普通地位以九十字起碼每日每字一分

太古洋行啓事

啓者法界本行第十號棧房八月五號之火災各保險公司或貨客如受此火災之關係者請速通報敝行勿延爲要此佈
太古洋行謹啟

華商銀行虹口分行敬謝來賓

敬啓者敝分行昨日開幕辱承各界諸君惠然賁臨參觀指導無任感謝所有招待不週之處尚希亮察專此鳴謝伏祈公鑒
香港華商銀行謹啓（乙2861）

上海華商紗布交易所股份有限公司發給第四屆紅利公告

本公司第四屆決算純益金分配案業於八月五日經股東會議決股東紅利每股派銀三元茲定於八日起請各股東携帶股票及印章（須與印鑑相符）駕臨本公司總務科核對填具紅利收條向會計科領取爲荷（乙2863）

江蘇省教育會舉行臨時大會廣告

本月三日本會幹事員常會據會員世亨提議依據會章第二十六條第一款之規定請求會長召集臨時大會茲經會長宣布臨時大會定八月十一日上午九時在上海本會會所開會本年大會改於八月二十六日舉行其各項研究會照原定秩序遞延除分電各縣教育局教育會請轉送各會員外合亟廣告即請全體會員屆期出席爲幸再臨時大會入場券凡已繳本年會費之會員請於八月十日以前繳納會費換取入場券前寄之第十九期大會入場券概不作憑當俟審查新會員資格完竣即行另寄
江蘇省教育會啓八月四日（甲2306）

萬國儲蓄會本月份通告載在後幅第二張請閱者注意

滬杭甬鐵路管理局標購火油廣告

本局招商投標承辦火油凡欲投標者可於八月十日午時以前向上海北站材料處函索章程（甲1204）

湖北樊口隄閘工程總局建閘招標通告

爲通告事本總局築修樊口橫堤及隄閘業已完全告竣亟應於橫堤北岸建設水泥鋼骨大閘一座凡本國商人有願投標承修者務於夏歷六月初六日起至六月底止前携帶押標金一千串文來湖北樊口本局領取標單圖樣與招標簡章可也此佈（乙1833）

慈善救濟會籌募游民工廠基金債券明天開籤

京兆大宛工廠籌募基金還本債券一等一獎三萬元 全張五元分條五角 七月初六日開籤

裕商公司啓（乙4632）

請注意

僅餘八日之

原版西書大廉價

▲時機錯過 ▲再待一年

〔八月十五日截止〕

照對碼 至五折 一折

廉價西書在上海棋盤街發行所二層樓上陳列請惠臨選購
外埠函購須另加寄費各埠分館亦可代辦
備有廉價西書目錄承索即奉

商務印書館啓

商務印書館 最近的再版書

△共學社叢書
平民主義與教育（二版）　一元二角
辯論術之實習與學理（二版）　一元
△新時代叢書
社會主義與進化論（二版）　四角五分
女性中心說（二版）　四角
△新智識叢書
近代思想解剖（三版）　六角
婦女之過去與將來（三版）　六角
△文學研究會叢書
新俄國遊記（二版）　三角五分
愛羅先珂童話集（二版）　七角

中國人名大辭典（三版）　八元
國文成語辭典（四版）　二元半
畏廬漫錄（二版）　四册一元
晉文正公嘉言鈔（八版）　四角
△文藝叢刻
宋元戲曲史（三版）　六角
讀書輯略（三版）　四角
設計教學試驗狀況（二版）　二角
實用世界新地圖（二版）　一元半
內科全書（四版）　二册五元
霍亂預防法（二版）　一角半
化學工藝寶鑑（五版）　一元半
新編攝影術（十一版）　五角

英文練習學綱要（七版）　八角
英語語音學綱要（四版）　六角
天方夜譚（四版）　七角五分
◁英文學叢刻▷
美國社會生活（六版）　五角
美國偉人文選（四版）　二角
新編法文文法（四版）　八角
德文法程（十八版）　七角半

(12.5—69)

逍遙大會

▲首先入會者可免費逍遙快樂一年
▲且有得數百元數千元數萬元之希望

一本會定名爲逍遙大會凡入會者人人可免費游覽大世界一年並有得數百元數千元數萬元之希望
二凡願入會者一次繳足洋三十元掣給會員證每月憑證領取月券一張（可游大世界三十次）至甲子年陰曆七月底爲止
三本會會員能介紹四人入會者即爲會總本會當特別優待除將其原繳之三十元如數退還並將會員證換給會總證除按月仍憑證領用月券外並將本會所收得之會費總數中提取百份中之十份以作會總之酬勞金用拈鬮法分配之屆時由各會總公舉數位拈出第一名得五份第二名得一份第三名至第十名共七名合得一份半第十一名至五十名此四十名合得二份
四凡爲會員者能介紹十六會員者爲本會會董除仍享四會總之權利外再特酬以會董優待券此優待券對於大世界內部向需另外購票之新舊劇場等處均可免費入場幷於本會遇有會議時有出席與議之特權
五本會總會員之游券自七月初一日起用其在七月初一日以前入會者自入會之日起至六月底止按日
六加贈六月份門券每日一張以示優先
七凡入會期自即日起至陰曆七月底截止八月初十日各會總在大世界拈鬮分派酬金願入會者請於每日上午十時至下午七時止駕臨日夜銀行晚間請至大世界帳房接洽與開明住址通信亦可
八本會爲優待會員起見故會費極廉但此項會以月券沿路兜售陪領入門等買賣行爲一經察出無論會總游券會員游券即行銷毀並取銷其會員資格不還會費

上海銀行公會會員 金城銀行告白

本行資本一千萬元已收足五百萬元公積七十六萬元專營商業銀行一切業務總行設在天津並在北京上海漢口設有分行及蚌埠南京下關哈爾濱設有辦事處國內外通商各埠訂有特約代理機關
滬行上海英大馬路十二號　電報掛號均爲（一七〇〇）
滬行電話經理室中央一三五八　辦事處南市小東門大街　營業室中央二八〇〇

大東書局 新出

當代五百名人 分類應酬文匯

▲交際上之要品▼
▲應酬文之大觀▼

◀八大特色▶

[illegible]

發售　預約
奉贈　樣本

全書約五百頁分訂二大册
定價二元五角預約一元二角
郵費每部二角外埠另加
書八月出版預約同時截止

上海四馬路大東書局發行
廣東分局廣州惠愛直街東門底
各埠書局均有發售

國語 國音

【國音】

國音字母書法體式	一册	一角
國音字母書法體式英文本	一册	三角
新定國音發音法	一册	二角
國語正音法	一册	二角半
增補訂正國音易解	一册	二角
增補訂正國音實習法	一册	一角
注音字母教授法	一册	三角
國音隅習法	一册	一角
新教育教科書國語發音學大意	一册	三角
新教育教科書國音課本	二册	每册八分

【國語】

小學國語話教學法	一册	三角
新式標點符號使用法	一册	二角
王璞的國語會話	一册	六角半
國語交際會話	一册	一角半
國語普通會話	一册	一角半
語體文法	一册	三角半
國語文法大綱	一册	一角
國語文法講義	一册	三角
初級講義 國語法	一册	一角
初級講義 國語文	一册	一角
初級講義 國語發音學綱要	一册	一角
國語講義 國語概論	一册	一角半
國語講義 國音	一册	一角半
國語講義 國語發音學	一册	二角半
國語講義 國語文	一册	一角半
國語講義 國語文法	一册	一角半
國語講義 國語練習	一册	一角半

【教具】

中華國音留聲機片	全十二面 特價	二十元
中華國音留聲機	全一座 實價	三十四元
彩色國音讀本	每組 甲種	六角
	乙種	九角
	丙種	一元二角
國音木牌	每組八十九枚	四角半
國音色版	每組四十枚	二角
國音拼音牌	每組四十六枚 附說明一貝	三角
國音方字（附教授書）	全一盒	四角
注音字母拼音練習盤	一個	一角

【字典辭典】

注音分韻檢字	一册	九角
中華國音新檢字	一册	二角
國音小檢字	一册	一角
中華國音新字典	一册	三角
國音小字典	一册	二角
中華注音國語字典	一册	四角
國音普通字典	一册	四角
注音新辭林 布面精裝	一册	二元四角
國語學生詞典	一册	印刷中
國語平民詞典	一册	印刷中

中華書局發行
(癸192)

新教育之需要品

商務印書館新出 中小學應用的各種測驗

現今新教育之趨勢務使人人得有同等的教育機會以發展各個人所長但人類智愚高下及對於各種課程之興趣不能一律即不能授以同樣之教育故教者必先**甄別各個兒童之智愚及其興趣之所在**然後施以相當之訓練始適合教育原理但吾人用主觀的觀察估量兒童之智愚往往爲個人偏見所影響不易準確惟有應用**測驗**方法以**客觀的標準辨別智愚庸能**庶不失實測驗功用在學校中則可**分別班次甄別成績替代入學考試**等在歐美已風靡一時我國則除少數學校施行外其他採用者尚不多覯致其所以不能普及之故或由於不明測驗之真相或雖欲試行而缺乏適當之材料**中華教育改進社**爲推廣測驗之利益計分託東南大學及其他各大學教授多人編成中小學校各種測驗由本館印行茲將已出版各種表列於下

書目	數類	每類內容	每類定價 特製	每類定價 常裝	附註
中學默讀測驗	二	測驗廿五份 答案標準一份	七角五分	四角	（一）每類另印說明書一冊定價五分（英文測驗說明書定價二角）
小學默讀測驗	五	測驗廿五份 答案標準一份	七角五分	四角	
小學默字測驗	二	測驗廿五份 答案廿五份	七角五分	四角	
初小默讀測驗	二	測驗廿五份 答案標準一份	七角	五角	（二）每類附成績表一份
小學（算術 應用題）測驗	二	測驗廿五份	六角	三角五分	
小學常識測驗	二	測驗廿五份 答案標準一份	六角五分	四角	
團體智力測驗	二	測驗廿五份 答案標準一份	九角	六角五分	（三）另購各類答案每廿五份定價一角
英文測驗	一	測驗廿五份	一元二角半		

以上各種測驗均依歷次在各地測驗結果編成極適合於本國情形凡中小學校及師範學校欲改良學校組織入學試驗實行分團或分組教授及設置特殊班者均宜從速採用

▲統計與測驗名詞漢譯　一冊定價一角　業已出版
▲測驗統計法
▲職業知能測驗法
▲訂正皮奈西蒙智力測驗
均已在印　不日出版

復旦大學招生

復旦大學添設心理學系通告

本校大學部新設心理學系特聘心理學專家郭任遠博士爲主任參照美國大學編制及教授方法灌輸近代科學的心理學知識凡在國內外大學……欲知此系詳細可函詢江灣復旦大學心理學系郭主任

湖州旅滬公女學招生

本校高初各級及幼稚班均有餘額有志者速來報名章程函索即寄◉校址上海老垃圾橋信昌里　校長凌銘之啓

南洋女子師範學校招生

本校中學師範文科均有餘額有志者速來報名函索章程附郵票三分◉校址上海美租界開封路　校長凌銘之謹啓

中國體操學校招生

（學額）第三十一期插班生十名第三十二期新生六十名（考期）即日起隨到隨考（章程）函索詳章須附郵票三分（開學）陽曆九月一日（校址）浙江南潯鎮　校長徐一行主任程任安同啓

南洋高級商業學校招考 四部男女生

高級商科　混行專科　英文中學　虹口分校

本校原名南洋甲種商校近因得……

上海高級師範招男女生

有女指導員今定於九月一號舉行入學試驗道遠者可先用函授試驗然後來校覆試……九月六號開學……欲閱詳章函附郵票一分……

中央商業英文夜校招生

四馬路五一八號世界書局對面書紙聯合會內

承天英華學校招生

資格　報名　教員　開學……本校日授國文……

上海南華學院招生

學制　程度　考試　校址　開學　通信處　創辦人……

上海 AUMS COLLEOE FOR GIRLS 招生

科驗　考期　報名……

南洋路礦學校招生

本校於九月四日招考土木科一年級中學一二三四年級插班生函索詳章及投考細則須附郵票三分校址上海康腦脫路小沙渡路西首十八號　校長朱文鑫啓

育材中小學招生

（一）資格（二）年齡（三）報名（四）考期（五）校址上海大東門中華路……

上海惠靈英文專修學校招生

程度　教員　考試　校址

國立東南大學分設上海商科大學第二次招生廣告

附白　凡新生報名者章投考統向南市外灘薛家浜正科校舍……

滬海商業專門學校

學制　程度　開學　簡章　教員　校址　考試

蘇州工業專門學校招考

專門本科　高中插班　招生……

中華體育專門學校男子部女子部招生

學額　報名期　章程　校址　校長……

兩江民立中學招生

名額　試期　章程　校址……

南京美術專門學校男子部女子部招生

……校長姜丹書

福中礦務大學招生廣告

（一）名額……（二）地址……

國立北京美術專門學校招生

上海電報局廣告

啓者江蘇邳縣報房於四日成立通報此啓

新出　六尺沈子培行書大屏四幅

上等宣紙精印　定價洋二元　郵費外加一元六角……上海北京天津有正書局發行

時論

外財之兩難（景寒）

財政之難在欠欵外交之難在匪徒此所謂兩難也財政苟無欠欵則外債內債之索償有展期等等措置之法各種政費以範圍愈縮愈小而亦可敷衍惟種種軍警與政費等之欠欵則實無法以處置所欠既多而索者又力此誠目前爲財長之難題也外交苟無匪患逼之於後則今日中國於國際間初無衝突之問題而各國於歐戰未解決以前亦不願多事於中國惟匪患既不能絕各省軍人計不及此而外交當局又不能迫各省以力除匪患外人鑒受匪患勢不得不有强迫當局之舉而所謂外交者遂難以口舌爭矣此又目前爲外長之難題也財長之難題事已顯露爲財長者已悉知之外長之難題雖其勢已成而明料者尚鮮故尚有圖徼倖以思彌縫者

電報

財長之難產 ▲段祺瑞之宣言

張弧表示、俟籌欵有着、方可上台、暫時請緩發表、院議決、派張競仁代部、（本館七日北京電）

張弧允出山、唯須有二百萬現欵、方能上台、現在津與滙理銀行交涉鹽餘、須俟一兩日後再定、（電京請勿遽發表）（本館七日北京電）

張弧電西山、仍勸王克敏任財長、王覆云、保方以公瞀我良佳、我現在有病、且失自由、（本館七日北京電）

任命財政總長事、迄無進步、張弧仍與曹銳駐津、財政次長津派競爭者多、擬沈鴻昭朱有濟賀得霖三人、（路透七日北京電）

中行董事會、仍留王克敏任總裁、請王勿辭、可暫給假（本館七日北京電）

撥鹽餘充政費、顧維鈞曾向使團商懇、未得要領、（本館七日北京電）

段祺瑞通電、表示對內對外、裁兵統一、尊重憲法、種種意見、段祺瑞宣言、（一）此次政變、不欲多語、議員諸君、高唱維持公道、實所欽佩、余雖潛心佛學、但決不忘國家大事、（二）民國以來、政變之原因、在於黨同伐異、共和制度建設之始、國人應悉負建國之責任、以人材爲本位、同心協力、以努力於建設之大業、（三）以言夫對外、則人必先自侮、而後人侮之、共管之說、爲國民所同聲反對者、余亦爲絕對反對之一人、然不責外國、而當自省、臨城事變之後、又起第二臨城之變、整理外債、又復無法、倘思再舉新債、此種情形、招外人之蔑視、高共管之聲浪、固屬當然、國人果然能在短期之內整理內政、則各友邦何至誘我國人之惡感、倡共管之說耶、（六）余曩日主兵、不過爲參戰澈底計耳、今日時異勢遷、併無對外關係、如欲憑藉武力以統一爲標幟直夢囈耳、不揣實行之力、徒逞私威以自豪耳、若明知武力統一之不可能、而故意殺生靈、以扶植自己之權勢爲目的、則其人之罪不可恕、各方面果能澈底覺悟、捨棄干戈、披瀝誠意、以憲法爲統一之基礎、和平解決、以謀實施、則統一可期、（七）裁兵爲統一後之主要事業、孫文之兵工政策、誠屬良法、此外墾荒畜牧、亦可以兵充之、如此則振興實業與鞏固邊防、可一舉兩得、同時又確立新軍制、改現役將校之任用、行兵士之補充、則不裁兵而自得舉其實績矣、（八）以言夫統一後之建設、則爲尊重憲法、我國民歷史的根柢極深、且共和以後、民治思想有一日千里之勢、現方向省自治進行、如能善爲利導、則凡百施設、自然迎刃而解、（東方七日天津電）

閣議、熱河警務處長、以李傳勳簡任、財部提議所屬各機關公文、暫由財政次長代理、（本館七日北京電）

七日閣議、討論整理內外債章程公布、並討論籌海軍餉四十萬、（東方七日北京電）

國會延長任期、政府既不肯咨請、通電又恐惹反響、定由本身自決、各政團聯合協商、（本館六日北京電）

各政團聯合會在石駙馬三號開會、決定延長兩院任期、至新國會成立爲止、（本館七日北京電）

丁士源六日假李思浩宅、讌請在津議員湯漪等、席間討論南下後辦法、聞對黎黃陵合作、表示不滿、

在津議員聞有十餘人、六日赴京補領歲費、擬調查姓名宣布、

津紳何東接盧永祥電、允贊助其召集軍界領袖、會同外交團籌商統一之提議、（本館七日香港電）

津系忽主對奉修好、遜託人向張作霖許願釋嫌、但張仍口頭言和、陰實備戰、（本館七日天津電）

上星期馬福祥搜獲由滿洲運綏遠之槍木十八具內裝軍械子彈、（路透七日北京電）

沈軍又到南雄

沈北兩軍、前鋒已到南雄、滇軍不戰而退、被繳械者四百餘人、駐始興滇軍、望風先逃、（本館七日香港電）

韶州乃滇軍大本營、守兵二千餘人、兩楊部下、均以師長被撤、各懷怨心、且陰受吳佩孚運動、故日前不同意之滇軍一部繳械解散、楊希閔見此情形、知號令不行、即返省城、體察形勢、並將滇軍集中韶關、再定趨向、（本館七日香港電）

東江粵軍、現仍分三路進攻、已于二日三日先後佔領白芒花永湖淡水澳頭、熊略部已進博羅、聯軍退守蘇村一帶、（本館七日香港電）

欽廉軍官、因黃明堂擁孫、聯合攻廉、林俊廷部申葆藩江啟堂等攻廉城東北、黃志桓鄧本殷等攻廉城西南、黃明堂尙堅持不變、前日已劇戰

廖仲凱楊希閔六日赴石龍謁孫中山、聞與易省長問題有關、（本館七日香港電）

七月間之中日貿易 ▲日本已受排貨影響

日公使芳澤請顧維鈞、取締排日、顧請日先廢二十一條、風潮自平、

津浦鐵路、捕獲日人私運軍火者三名、（本館七日北京電）

日本駐烟台領事內山清氏、調奉天領事、副領事別府熊吉、升任駐烟領事、駐蘇州副領事福村敏房調任蕪湖、（電通七日東京電）

日本大藏省發表、七月份對華貿易、出口爲一千五百四十六萬九千一百十五圓、進口爲一千三百六十萬五千圓、兩抵計出口超過一百六十六萬四千圓、較前年同期出口減八百七十五萬四千圓、進口減三百八十五萬四千圓、原因由於排貨、本年自一月以降、累計出口爲一億四千九百三十七萬一千圓、進口爲一億二千十一萬三千圓、兩抵只出口、超過二千九百二十五萬八千圓、（電通七日東京電）

孫中山發電賀柯立芝總統、並謂中美人民交誼篤厚、始終不渝、（路透七日香港電）

美公使署定十日夜在協和醫院、追悼哈定總統、並開祈禱會、

美領事以十日爲哈定總統殯期、通告美僑各機關、自七日起停辦公事三日、以誌哀悼、（本館七日天津電）

津浦鐵路禹城站、有匪首劉汝耳衆、聚衆、意圖劫車、被警隊得訊、擊退、近東行該站、異常戒備、

曼德視察各路警備、由濟南轉赴青島、津浦路警、在濟南設總司令部、現正着手改編、（本館七日天津電）

聞列強現已開預備會、擬以庚子和約簽字各國具名之牒文致中政府、現商定組織中國警察隊、由洋員統帶、費由中國各鐵路局供給、

七日法公使、謁顧維鈞、促中國速履行金法郎案、（本館七日北京電）

哈訊、駐京勞農政府代表、貽洛斯他通信員、謂卡拉罕東來、並非與越飛氏交替、乃爲駐華代表、並謂越飛氏在日俄會商之結果、莫斯科政府當承認之、勞農政府、現以對華關係爲先決問題、（東方七日東京電）

哈訊、中國新設之土地管理局、公布即日執行任務、凡租地人須向新管理局登記、（東方七日奉天電）

近農商部發出赴美國巴西調查實業之執照約百張、而持此外出者均係工人、華人各界現正紛紛討論此舞弊案、（路透七日北京電）

吳佩孚電請任王汝勤、兼援湘總司令、（本館七日北京電）

奉天教育團百餘人來津、參觀學校畢、晋京、（本館七日天津電）

張勳八日壽辰、邀集京津名伶、在本宅演劇慶祝、（本館七日天津電）

厦門時局未有變動、（路透七日北京電）

今日有華人兩名、在花街以手槍擊斃華探一名、（路透七日香港電）

美故總統靈櫬已抵芝加哥

美故總統哈定氏靈櫬之專車已過米雪西密河、火車所過之各州、均逐一有致敬故總統之行動、愛倭瓦州曾爲休業、靜立於道上者共有數萬人、哈定氏之老父、今日亦發專車、（路透六日芝加哥電）

專車已於今日午後抵此、集於車站一帶者、共約十萬人、鐵路公司被逼停開郊外火車、（路透六日芝加哥電）

法政府派戈洛將軍爲專使、代表法國參與美故總統之殯禮、（路透六日巴黎電）

葡國推舉之新總統

國會今日以一百二十一票舉現駐英公使戈姆士氏爲新總統、（路透六日葡京電）

意政府贊同英國對德主張

據半官文告稱、意國復英之牒、贊同英國安定歐局之意志、並主張討論英國之建議、現信賠償問題最後之解決、須包含協約國國際債務解決方法、覆文稱、英國提議召集專家開會決定德國付款之能力、及付款之方法、此事自多困難、但意國不欲拒絕此計畫爲預備之圖、文內又聲明意國反對消極抵抗及藉以軍隊占據爲擔保、意國主張依各方而已得了解及担保後、當逐漸減少法比之佔領軍、（路透七日羅馬電）

越飛之行期

越飛定於十日、自東京首途、赴哈爾濱、因加拉罕氏、十七、八可抵北京、途中約越飛面談、日俄豫備交涉之詳細情形、又越秘書史味爾沙倫氏、將由威埠赴北京、晤漥夫張氏、準備中俄會議、（電通七日東京電）

愛爾蘭工黨之示威舉動

今日職工聯合會大會愛爾蘭工黨代表抵杜白林市長邸時、有羣衆者闖擁入該邸不果、代表數人爲示威者驅、示威者且大呼「釋放被拘者」、警察無力遏制、（路透六日倫敦電）

北京特約通信

臣僕之爭

▲近侍派與御弟派之消長
▲皇長子態度積極之原因
▲王買辦辭總裁與軍警餉
（一鵑）

流光似水、日月如梭、黎黃陂出京兩個彌月紀念、瞬息即屆、顧此過去五十日間、直系後半截竊國之技、雖說來頭頭是道、究竟飯桶僨事、做去一無所成、皇長子原憤於近侍派（保系）與御弟派（津系）之專橫、一變其往昔之態、緘口如瓶、然以其已共存、曹吳可合不可分、於是每於兩派弄得大糟之日、一展其偉謀碩畫、若曹三促憲之養電、即出此皇長子之主使、一以將來制憲不成、藉詞解散國會、一以藉詞制憲不成、架南下拆台者、以破壞之罪、一針見血、固稍見其手術之効用、然拆穿西洋鏡、顏牧師不爲所用、王買辦從速不逮、乃有所謂保定會議誕生、在近侍派之態運承固以爲此會之鵠的、至少當能做到補苴內閣、其實御弟派兩月來之不得志、憤憤難平、久欲出而仍辦、一覺其橫決之計畫、故態之前腿方動、曹四即授撕而行、疏不間親、曹三對於御弟所陳、一一點首、而轟轟烈烈之御前會議結果、一無所成、祇決定御弟派之張岱杉長財、本來今日萬事皆繫於財、財權在握、一切政治即在其支配下、一消一長、近侍派既讓御弟派占勝利、自然偃旗息鼓、退居旁觀、雖不無因、實則熊王均近侍派中之健者、閣亭憤而謀外任、運臣亦由積極而消極、不願爲御弟派做機械、不過一念畢春之隆、不欲太露鋒鋩、姑與週旋一二、惟歲不我與、三月攝政之期、已過去三分之二、憲法雖非所貴、大選究不能不由冷而又入於熱、皇長子必待十月十日說話之預言、終覺等耐不得、而御前會議、皇長子本派有代表列席、態度如何、自有與人可注意處、據接近御弟派者言、皇長子平昔雖不滿於御弟派、惟以近侍派之吃魚撇腥、因循誤事、要想斬丁截鐵、下最後決心去幹、近侍派既無此胆力、不如讓御弟派試試看、此寥寥數語、証以皇長子近來之言動、確有幾分可信、至御弟派之於張岱杉本來非我族類、特以張氏亦算得一個抓錢能手、久欲羅爲己用、皇長子經幾度疏通、已允讓張氏一試身手、不與反對、但昔爲階下囚、今爲座上賓、張之躊躇志滿可知、特彼亦老於宦途者、當然不能掀髯即出、一方既須布置後方棋子、一方不能不與王買辦週旋、本來買辦厄於環境、抱定不幹決心、今日（四日）又復致函內高、促即批准辭呈、或以買辦有併辭中國銀行總裁之說、認爲買辦與張岱杉發生酸素作用、將關氣硬幹、其實買辦決無是事、辭總裁是欲開外間後台郭忙之路、不過促之以速辭者、則以曹三江（三日）電所致、茲錄其原文如下、「一等急電、送至石老娘胡同、王總長叔魯兄鑒、吉密、京師軍餉、自上月關發一次餉、迄今又已月餘、嗷嗷待哺、困苦異常、若不亟爲救濟、京師根本重地、何以維持現狀、務請顧念大局、無論如何、設法於日內先發京師軍警餉項一關、藉支危局、而安人心、無任企禱、至盼、並希示復、曹錕印江」云云、三爺一方棄舊戀新、一方又欲舊人爲新人做過渡的機械、買辦既非傻小子、祇好索性一了百了、然而羊肉未曾吃、染得一身臊、買辦至此、當亦悔不當初矣、

宦海一勺

▲財政總長　▲警察總監
▲熱河都統　▲朝陽鎮使
（吉）

自光國會議、張弧長財之呼聲甚高、曹逸二四、左提右挈大有闊步登台、一顯身手之勢、蓋此次王買辦謝絕長財、曹四在曹三之前、一力保舉、阿瞞既已首肯有成爲靠實之望、不過兩途尚多魔蝎、蓋王買辦擠走張英華、本來爲的是自己、嗣因環境之關係、不能上台、然甚願得一能爲己所操縱指揮者爲之、藉便利用、張弧在財政界資格甚老、且爲大刀闊斧一流、斷難低首下心、奉買辦爲後台老板、故張氏長財之消息一傳、王即大動肝火、除致函閣揆、聲將辭呈立予批准外、並聲言將中行總裁、一併辭卸、其牢騷不平之意態、可見一斑、識聞對張現正施展其破壞之策略、其下手之方、重在洛陽、虬秀才夙爲對張不滿意之人、雖曾由蔡子民等、竭力爲張向吳疏解、然仍無何等好感、買辦已託人向秀才進言、沮張上台、並以津派已掌握北京政權之說、激吳之怒、此皆張氏前途之一大障礙、張氏處於黎內閣時代、一度長財、吃虧甚大、驚弓之鳥、不無戒心、故雖官星高照、而口頭上猶未敢遽爾承諾、俾留餘地也、

保定警察廳長張汝桐、伺候老帥多年、帥眷頗隆、久想優擢、張氏自問諳習警務、總仍於警界中設法、蓋志在直隸警務處長兼天津警察廳長之席、惟楊以德亦曹三之紅人、尤與曹四關係極深、勢難更動、於是念頭又轉到京師警察總監上、京津兩席、均警界號稱肥缺之缺也、（津缺尤肥、楊一窮光棍任此、現已擁資數百萬矣）曹三於此、頗有允許之意、已遣人與王懷慶相商擬調薛之珩以他職、薛爲王氏私人、對王極爲忠順、如加更動、王氏在京之勢力、將大受影響、頗有難色、而又不敢顯示違抗、乃託高選籌備處中人、婉詞代爲留薛、該處諸人、亦多以薛氏對於高選進行、素極殷勤、而龍崗之役、尤屬不無微勞足錄、不宜遽加更動、使效力者寒心、因向曹三爲薛表功、請予留任、並謂如有更動之必要、亦宜另畀薛以更爲優顯之位置、以示鼓勵、故以張易薛之議、遂得暫行擱置、惟薛氏左右有勸薛不妨趁此另謀他項膴仕者、其理由謂曹爲總統後、京都警監、必以曹家嫡系之人物充之、屆時倉卒更換、公將投閒置散、何如趁此要求另給一重要地盤、將來不受影響、薛氏頗以爲然、會王懷慶因薪辦熱河軍務未振、關於都統範圍內之事、多以代拆代行之資格、自由處置、未能一切請示辦理、而該區種種渠項書重藥品之大利、又多爲米氏以近水樓台之關係、優先提用、甚感不快、薛乃諷王擇可靠之人、保簡熱河都統、（一切用人行政理財諸端、均恪遵王之命令而行、）名義上王雖失一兼職、而實際上乃能實行統治該區、不令米氏白占便宜、薛以此意委婉陳述、並隱寓自薦意思、王氏聞言、認爲事關重大、應加考慮、俟考慮之後、以爲可行、再向曹三爺商酌、而曹三即大位後、監必動一層、王氏似亦料及、故張調京薛統熱之舉、或能見諸事實、亦未可知云、

朝陽鎮守使吳光新、日前病歿京寓、所遺之缺、在熱察綏巡閱使兼熱河都統範圍之內、尤其是熱河都統所直轄、就表面看來、繼任人選、當可由熱察綏巡閱使兼熱河都統之王懷慶完全主持、故殷死之後、許多高級軍官、向王運動此席、王正在斟酌去取之際、忽接保定曹大帥來電、以命令式之口氣、「請王同意、」提出張國鎔繼任該缺、於是此席大有屬諸張氏之勢、奔走王門者、不免失望矣、至張氏之略歷、則現充直魯豫巡閱署高等顧問、前代理第二十六師師長者也、當直奉開戰時、吳子玉自當西路、王承斌當中路、曹鍈當東路、吳氏宣言中路希圖襃孝伯能戰、東路希曹七爺能守、則余定可在西路成大功、蓋明知曹鍈無用、故只以守境望之、戰事既開、王氏應戰甚力、而曹鍈則總在天津、花天酒地、所部駐馬廠、不戰而退、（或謂係曹授意）幾致牽動全局、吳大怒、立迫曹三撤曹鍈第二十六師師長之職、令張國鎔代理、並請張以實職、即予與除、張氏躍起日、前著戰事結束後、吳請曹三正式以此職畀張、不料曹鍈運動若其幼弟曹三還其原職、蓋曹鍈雖不成材料、然最爲曹母所鍾愛也、曹三乃畀張以高等顧問之頭銜、並相約必爲另行設法、以示慰藉、其後吳氏又屢代催詢、故此次朝陽鎮使出缺、曹三想到張氏、欲以畀之、張國鎔之名、已被人誤認爲張國淦之弟、實則淦弟海若、原名國溶、其知者則國務院參議兼國會衆古諸員乃一文人、用紉利頭稍有也、

要聞

無法補苴之現內閣

▲財長問題難解決
▲擁張派乘機活動

補苴閣員、本爲光國會議所決定之辦法、無如閣員中最關緊要之財長、先已無從解決、則其他當然不能不暫爲擱置、閣王克敏經吳熊等再三挽勸、表面上雖有再加考量之言、實則暗中態度已極爲堅決、吳熊其始對王尚有幾分希望、嗣於前晚接王來函、略謂兩次辭呈均未蒙批准、現再聲明決不能就、請將前此留院之辭呈、從速發表、准其辭職、以免貽誤云云、始知再勸、亦屬無益、特再勸王請其舉人代部、王亦婉謝、高吳不得已直接商諸張競仁、張亦以力不能勝爲辭、於是此問題乃陷於無辦法、本來當會議時、曹銳即力舉張弧繼任財長、惟大家之意、以不妨仍與王氏一商、果必無可挽回、再定辦法、保曹亦以爲然、張議遂擱、今保派既無術拉王上台、而除王以外又不能另覓相當人物、恐後此此席終須讓之津派中人、張英華失敗未久、一時自難東山再起、張弧雖具雄心、而邊守靖曹鈞似不甚熱心爲之推轂、故以目下情勢驗之、恐不免輪到張弧身上、惟洛吳對張態度如何、亦應注意、大約張即上台、亦必須先行探視各方意見、絕非一二日即能實現也、王克敏一面致函高吳、一面並向中國銀行董事會提出辭職書、辭去總裁、又一說云、王擬准辭財長命令發表後、即併辭中國銀行總裁、二說未知孰確、但王之不就財長、則已顯而易見矣、

內閣於今日改組既不可、補苴又不能、於是擁張派議員乃大爲活動、前晚（三日）張森萬鈞王與淵等十四人、柬請各政團重要分子在南長街八號宴會、到會者五十餘人、首由張派發言、略謂政局混沌、無法收拾、此保方面急切亦無辦法、爲便利起見、還是請回張紹曾、使之復職、以擔當責任、後此內閣、無論改組或補充、則法律上亦較有根據云、結果議決致電保洛津奉各方及省疆吏、陳述張氏可以復職之理由與夫復職後之利益、請各方與以贊同、昨已起草電稿、正在聯絡署名中、不久當即拍發也、茲覓得其原稿錄後、「保定曹巡閱使洛陽吳巡閱使北京馮檢閱使南京齊督軍天津王省長鈞鑒、自六年變起、法紀蕩然、南北糾紛、迄無寧日、上年國會恢復、主權有託、張閣依法成立、始有正式政府可言、同人等方冀憲典告成、統一有望、國會政府、各竭所能、對內對外、均有軌道可循、乃六月十三日突起政變、元首去職、總揆無人、舉國震驚、函電相告、當時衆參兩院曾通電主張、以完全內閣依約法攝行職權、固惟恐揆席懸、終成渙象、不圖賜言倖中、竟成今日之困難、乃復窮極變生、忽有改組內閣之說、試思以閣員改組內閣、根據何法、提出何人、副署何人、況揆席一易、根本推翻、全體閣員、同歸無效、所謂合法政府、從茲剷盡、自壞長城、而政府不依法生存、對於國人實不能自圓其說、蓋國會組織立法行政輔車相依、無合法之國會、則政府失所依據、無合法之政府、則國會亦不能徒行、爲今之計、惟有保持合法內閣、共完職責、俾政府立於法律之上、然後繫飭紀綱、籌畫百政、收已渙之人心、彌未來之國難、國會同人綏參庶政、先定憲章、俟國是稍有端倪、庶幾危局復安、亂象可戢、倘各方無悔禍之忱、當局有怙終之志、陷國家於萬劫、致土宇之四崩、同人不敏、言責已盡、亦惟有是非公諸天下、毀譽聽之衆論而已、特電佈臆、敬告國人、吳榮萃等同叩、」

曹錕電王克敏速籌軍警餉

▲已認王有籌款責任

王克敏尚未就職、且就職與否、尚在不明了中、然前日保曹已因京師軍餉項、將來一籌莫展、責其設法籌撥、則在保曹心目中、似已認王氏負有籌款之責任、亦一可注意之事也、茲由接近王氏者、覓得原電如左、「一等急電、送至石老娘胡同、王總長叔魯兄鑒、吉密、京師軍餉、自上月關發一次餉、迄今又已月餘、嗷嗷待哺、困苦異常、若不亟爲救濟、京師根本重地、何以維持現狀、務請顧念大局、無論如何、設法於日內先發京師軍警餉項一關、藉支危局、而安人心、無任企禱、至盼、並希示復、曹錕印江、」

北京憲會第二十次流會

▲談話會討論追悼哈定辦法

北京憲法會議、昨日（四日）下午二時開第一百七十五次會議、因出席人數不足、由主席（吳景濂）宣告延長時間、至二時二十分、主席報告簽到人數四百七十六人、支付証發出四百七十二、不足法定人數、宣告延會、參議員林炳華動議、改開談話會、討論如何追悼美總統哈定氏辦法、衆贊成、遂改開談話會、由主席報告美國大總統哈定氏於本月二日在舊金山逝世、該國公使已有正式照會致我外交部、外交部頃有電話知本院、並詢問如何辦法、按照國際慣例、政府與議會、應各別表示、查照民國元年八月二日、日本明治天皇去世先例、國會參衆兩院、各休會一日、分別開會追悼、除由議長致唁詞外、並以兩院名義拍一電與駐日公使代表唁慰、此次是否仍照先例辦理、應請公決、胡顯祥謂恐兩院人數不足、不能開會、主席謂此非普通開會問題、不過舉行追悼之儀、公決拍電致哀而已、無須法定人數、查美國大總統哈定氏、前於華會對我爲最有功德之人、我國會同人應當代表國民、鄭重追悼、但亦當有明治時之表示、鍾泉建議、可按照先例、於下星期三（八日）兩院分別辦理、衆贊成、遂宣告散會云、

留京議員希望延長任期

▲勸告同人出席常會

衆院延期問題、聞爲法制表示不便由政府提出後、議會方面頗自進行、無如星期三常會、因在天津方面、極力拆台、遂致流會、聞各政團特因此事於前日（三日）下午三時在宣外二百號開協商會、討論促成常會問題、茲將是日到會代表致各政團之報告書照錄如下、敬啓者、本日各政團、在宣外二百號開會、認王議員提出之國會組織法修正案、爲最重要問題、擬於本星期三開會未成、實爲遺憾、當時議決、除由個人分途勸告同人出席外、並由各團體更以通函勸告之、務使下次常會足法定人數云云、即請貴團體查照辦理可也、

留京議員領歲費

▲不得不知何也

兩院議員歲費三十萬元、參議院十萬元、衆議院二十萬元、兩院秘書廳於前日（三日）領到、當即分配參議院十萬元、按照八成發給、通知各該議員於昨日（四日）上午十一時至下午五時、親自持本人領款蓋章印花票二分、到各該院秘書廳會計處支領、據兩院辦事人員云、自昨日（四日）下午一時起至下午五時止、計參議員親到領款者爲一百四十九人、衆議院親到領款者、爲三百八十七人、兩院合計共爲五百三十六人、較憲法會議法定人數（五百二十二人）尚多十四人、未知確否、聞參議院議員宋楨等數十人、昨日聯名致函參議院行政委員會、提議於星期一（五日）下午一時開一談話會、商議處分議員未領之歲費問題、主張略分兩項、㊀無論何人、未在京者均不能托人代領、㊁未領之歲費、由在京議員、先往支借、

議員爲金錢奔走南北

▲願有良心議員一雪斯恥

京訊云、近來在京議員人數、或多或寡、時有不同、揣其原因、與金錢實有莫大之關係、昨日（四日）憲法會議出席者計四百七十餘人、雖不足法定人數、而較之前數次則微覺增多、其故（一）以上海方面係於本月一日發上月下半月公費、南下議員於領得一百五十元後、又復來京坐取每次二十元出席費、㊁以昨日爲兩院發給歲費之日、其時間係定下午一時起、議員於領費之便、順途出席、㊂以天津方面駐京經理不出席費人員、近多南下、發給此款之機關較少、議員領不到不出席費、祇得出席也、預料日內在滬議員均將陸續北上、因此次歲費非每次止一百五十元、多至一倍有餘、彼素持拜金主義之羅漢、豈有肯輕易放過之理、據深知議會情形者言、此後每月初八九至十五六及念三四至三十前後、當爲在京人數最低落之時期、過此又當漸漸看漲、蓋十五初一爲上海發給旅費之期、議員自須南下、領費之後以兼顧出席費、又不能不北來也、除非北方以後能按月籌給歲費、否則兼出席費而不發給、則上述情形、或將變動、不然、恐爲難逃此預言云云、其言可謂深切而有味矣、

財部停薪風潮之激盪

▲部員見停薪人員迴避

某社消息、財部部員、本擬於前日（三日）午前十時、在該部三層樓上開部務會議、解決前日會議所未了事宜、詎被停薪人員所聞、乃先據會議場開會、到者三十餘人、當由主席報告根據前日在中央公園會議結果五條、決定施行、㊀請張次長及各司長出席、質問此次停薪理由、均托故未到、㊁推張黄趙六人、到國務院謁見閣員、向平政院及法院方面起訴、其大意陳張二君爲起草員、向平政謂財部官制、無部務會議之規定、張次長又未取得代理部務之資格、在法律上此次該部務會議及次長批准議案條文、均屬無效、認爲違法、並請予以相當處分、且引條文多端、以証實張次長濫用職權、復有某君發言最烈、主張將此次建議之司會科長等妨碍選補、送交國務院懲治、且言萬一此次要求不能達到圓滿目的、則進一步、作大規模運動、施行均平主義、要求政府對於各機關發薪不能軒輊、現時各機關薪俸有欠數月或年餘不等、而交通、外交、稅務、鹽務署、稽核總所各部處、均按月發給、天下事不平孰甚云云、最後某君提議、今日到會人數甚少、進行殊多窒礙、請在會諸君下次每人担任者約五人到會、以壯聲色云云、該部各司司長一聞被停薪請求部會議、恐其要唱全武行戲劇、紛紛避去云、

外部抵借留東學費

▲總額六萬元

留東學費、艱窘異常、屢經留日學生代表之請、將崇文門應撥之關稅、向中華滙業銀行作抵借款、由外部覓得此項咨文、及合同原稿錄左、爲咨行事、案查崇文門稅款項下、月撥留日學費一事、前經本部函請貴部、轉飭崇文門監督一律發足現洋在案、旋據留日十五省公費生代表范銙、汪曰寅、杜蔭勝、胡德元、姚諧齡等、一再來部、面稱留日各生、積欠學費數月、異常窮迫、今崇文門所撥學費、既歸外交部辦理、即懇以此作爲担保、向銀行借墊一款、以救眉急、嗣後外交部領到此款、即儘先陸續歸還等語、本部以情形迫切、允如所請、向銀行商借現洋六萬元、月息一分一厘、以四個月爲期、每月償還一萬五千元、業訂有合同、此款亦已轉達東京、分別發給、嗣後崇文門撥款作抵、此後按月學費、仍須分期匯出、未便再有積欠、相應照錄借款合同、咨達貴部備案、並希查照飭令崇文門監督、按月撥足現洋二萬五千圓、以符原案可也、此咨財政總長云附合同一件、立合同、外交部、北京中華匯業銀行、今外交部因付留東學生經費、向北京中華滙業銀行借款現洋陸萬元、訂立條件如左、㊀借款額現洋六萬元、由匯業銀行代匯東京、㊁此項借款、按月息一分一厘計息、㊂此項借款、分四個月攤還、自八月份起、每月攤還現洋一萬五千元、惟外交部欲於到期以前、全數歸還、或先行歸還一部份、利息概隨本減、統於末次還本時一並歸還、㊃此項借款、由外交部負責担保、到期本利清償、決不拖欠、㊄此項合同、共繕兩份、由雙方簽字、各執一紙爲憑、

黴菌肆毒　最易構成疫症

聚而殲之

亞林防疫臭水　無此絕大效力
蓋亞林臭水　質純效速　價廉物美
有天良之製造品也
一介侖一元三角　半介侖七角
原桶四十介侖計四十元
批發另訂成分議價
總發行　上海五洲大藥房

補血聖品

人造自來血

人身血液之濃薄關係身體之强弱故研究衛生者首宜保養身體調護氣血爲要……自來血爲滋補血液妙品本藥房自發行以來治愈體虛血弱者不可勝計可見神功久著確非僞藥欺世者可比……凡男子患面黄肌瘦血弱精虧婦女患產後虛弱小兒患先天不足均宜服之……

價目　大瓶兩元　小瓶一元二角
上海五洲藥房啓

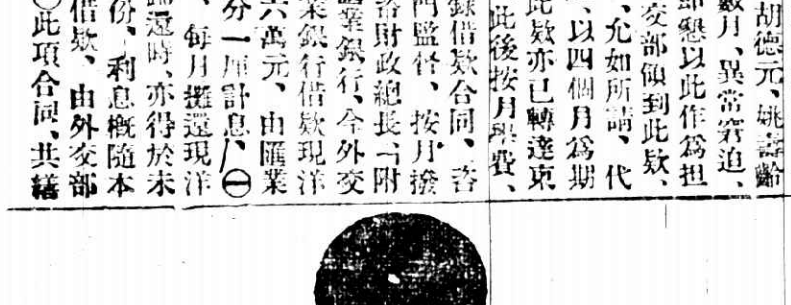

通經活血　消鬱平肝
月月紅
每瓶一元　孕婦忌服
上海五洲大藥房發行
調經止帶　種子安胎
女界寶
極有神効　每瓶一元
▲各埠五洲藥房代售

拍賣類

瑞和洋行禮拜三拍賣

准於念六日下午兩點半鐘在本棧拍賣 華記 白夕法條 湖色紗德記洋怡和秋色 好華香色 和記白色 地洋紗餘素花貨洋標 膠布 毛線呢 帆布 另行拍賣 紗不計此佈

瑞和洋行禮拜三拍賣 柚木洋松板

准於念六日下午三點鐘在白蓮涇大來棧空地上拍賣柚木一萬二千餘尺 洋松板五萬一萬五千尺頭 拍賣後至碼頭當面點碼 定銀可也 日限三日 拍出後清單另開 此佈

瑞和洋行禮拜五拍賣 扇地毯電風洋琴

准於念八日十點鐘在本行拍賣洋琴器留聲機片打字機大小電鐵灶 包車 沙發 寫字檯 冰箱 鐵床 衣櫃 書櫃 大菜檯 皮箱 馬車 地毯 電扇 另物等不計 及各種器具 此聞

元芳洋行

禮拜四拍賣

本行開設在滬已六十餘年專運英國名廠各種花色頭等貨 每星期四下午兩點鐘在本行拍賣 限價拍賣 西緞 元泰 洋紅 細紋 漂布 花布 竹布 緊多布 備有樣子 及各等名目 歡迎賜顧 元芳洋行啓

美亞洋行

禮拜四拍賣

念七日上午十時在本行內拍賣 大菜檯 書檯 鋼鐵床 衣櫥 沙發 大椅 冰箱 石面檯 及男女衣服等 午二時半在本棧內拍賣 國貨香皂 千合機器油 肥皂粉 餘件 洋線團 什物不計 此佈 美亞洋行啓

公共公廨會審通告

案據梅華銓律師代表李高氏訴李福庭離婚一案 因該被告無從傳達 該被告須於二星期之內投案 如逾期不到 即准原告所請 幸勿自誤 特此通告

民國十二年八月一日

淨漬貨 魯意師摩洋行

禮拜三拍賣

始創於一千八百七十四年 即同治十三年

准於廿六日下午二點半鐘在本棧拍賣 十箱磁磚 五箱鐵磁磚 四箱西磁 一箱磁盆 烟汽車頭燈 胎箱 十桶機料 二十只八只 石粉 四桶 一打 頭 香油 戒子 刷子 油 紙 針 意 廳 洋行 ... 魯意師摩洋行啓

魯意師摩洋行

禮拜三拍賣

始創於一千八百七十四年 即同治十三年

准於廿六日十時在本行前拍賣 網打字機 中國 字畫 磁器 大小 古董 床 雜物 零件 等 ... 此佈 魯意師摩洋行啓

奉英按察司理帳員諭 禮拜四拍賣

貴重產業 在天津本行拍賣

魯意師摩洋行

創始於一千八百七十四年 即同治十三年

准於二十七日下午四點鐘在天津英工部局註冊第二十四號 BM 地皮等 ... 詳細各種 請向本行 ... 魯意師摩洋行啓

売件洋行

始創自同治九年 即一千八百七十年

淨漬貨

禮拜四拍賣

准於廿七日十一點半鐘在本行拍賣 餅乾 角鐵 馬口鐵 板 玻璃 根物 件 等貨 及 零星雜件 不計 此佈 売件洋行啓

寶和洋行

禮拜四拍賣

准於念七日上午十時在本行拍賣 書檯 寫字檯 留聲機 鐵床 電燈 洋琴 式大櫥 床 樟木 國音樂 踏車 冰箱 洋... 一切 另物不計 此佈 寶和洋行啓

寶和洋行

禮拜五拍賣

洋酒

准於念八日上午十時在本棧拍賣 外國房酒 紅酒 白蘭地 洋酒 五桶 每桶 五十 伽倫 ... 寶和洋行啓

寶和洋行

預佈拍賣

輪船

輪船一隻 ... 寶和洋行啓

李小庵聲明

鄙人於五月初八日由泰康錢莊匯交鎮江小洋一千元 ... 此聲明 特此 無效

驪製半夏

上海崔氏瓣香廬藥房啓

咳嗽痰生 痰消咳止 故治咳必先治痰 本廬驪製半夏爲治痰之聖藥 發行以來垂二十載 久已馳名 有口皆碑 無論風火痰火 老年久咳傷及肺管 痰湧氣喘 胸悶睡臥不安 時發時愈 未效者 服此無不立起沉疴 爽然若失 萬無不愈之理 近多假冒 購者務宜審慎 認明盒內辦員 每大盒二元 四角 小盒一元二角 試服二角 半盒 大瓶二元 小瓶一元

分設 長沙 福州 北京 天津 南京 杭州 奉天 安慶 無錫 南昌 電話中一六五二

夏令必備

夏令至矣 炎熱逼人 摺扇已爲必需之品 本局所出各種摺扇 均係搜羅名人書畫影印 精雅絕倫 柄備竹木骨各種 定價尤廉 無論自用送人 無不合宜 如何選購 毋任歡迎

上海四馬路望平街口

有正書局 發行

上海銀行公會會員 中華商業儲蓄銀行

中華商業 商業兼辦儲蓄銀行

本銀行在北京路一百另二號 專營商業一往來存款 抵押放款 銀行各種 儲蓄 便利 定期存款 活期儲蓄 凡銀元百兩 銀洋 以上 或百元 以上之儲蓄 均得領用支票 各界賜顧 無任歡迎

經理 江少峰 副經理 姚德馨 同啓 電話中央一七七八 乙7946

上海銀行公會會員 中國商辦廣東銀行有限公司廣告

本銀行係完全商辦 在香港註冊 實備資本英金一百二十萬鎊 另存公積金港洋五十萬元 總行設在香港 分行設於上海 紐約 廣州 濱角 漢口 及代理處於天津 北京 英京 日本 呂宋 南洋等處 專營銀行業務及儲蓄 一切交易格外克己 如蒙惠顧 無任歡迎 上海分行地點英界寧波路一號 經理室電話一七七八 匯兌處電話一六一七

上海銀行公會會員 上海大陸銀行

資本金五百萬元 公積金六十萬元

總行 天津 分行 北京 上海 濟南 漢口 其他各埠均有代理機關 南京下關 滕縣 蘇州 一律通匯

保管部 公債公司 股票 商業票據 及其他有價證券 之保管 並代取本息 或買賣 或承募 營業部 存款 放款 押匯 匯兌 貼現 代理收付款項 生金銀之買賣 儲蓄部 (一)活期儲蓄 (二)定期儲蓄 貨棧部 專爲客商堆存貨物 棧租極廉 棧單可在本行押借款項 利率公道 如有詳細章程 函索即寄

上海函授國文專科學校第十九學期招生

本校創辦十年 卓著成績 現添招正科新生 附科甲乙級插班生 及新生 開學准於陰歷七月十六日 校址移設江灣火車站西文科專門學校 索閱章程附郵一分 此佈 校長 倪羲抱 王1520

上海東吳第二中學校招生

本校自秋季學期始將舊制預科兩級及中學第一年級先行改組爲初級中學 三年級仍照舊章依次畢業 茲定於陽歷九月十一號開學 先於九月一號招考 各級新生其名額限定如下 新制初級中學一年級四十名 二年級十六名 三年級二十名 舊制中學二年級十四名 三年級四年級均不招新生 且因本校寄宿舍報名已滿 故新生概收通學 其遠途生或可代行設法在校外寄宿 此佈 王1147

上海文科專門學校招生

本校現添招專門部預科 專修科 中學部普通科 女子美術專科各級新生 及插班生 一新章課程嚴密 有志肄業者 務於八月二十日前報名 過期截止 考試八月二十二 二十一日 開學九月一號 校址 江灣火車站西 函索詳章付郵六分 此佈 校長兒義抱 事務主任沈乃溥 一切規程另訂

工部局布告

爲取締政治性質之集會事 照得除非先得本局特許 不准在界內舉行政治性質之會議 遊行 示威運動 或宴會 等 如有人欲舉行此種會議或遊行示威運動 或宴會 至少須在四十八小時以前 呈報總巡 並將會議之目的 開會詳細情形 及所欲討論之問題 報明 特此布告 西曆一九二三年八月二日 第三一七七號 甲2831

保全性命

腎病多年得第威德補腎丸治愈

王槐庭君

浙江紹興大坊口四十四號王槐庭先生曾患腰痛便血遺精等症 日甚一日 幾爲之犧牲性命 據王君云 余患腰痛便血遺精衰弱多年 經醫不愈 幸得第威德補腎丸樣藥一份 服後功效異常 嗣又購服三瓶 乃竟獲康健 故敢認此丸爲功效最妥

最速之治腎聖藥也 敬爲同病介紹 盡速試之 此丸經醫士認可 及病愈者証明 確爲專治下列各症之唯一神藥也 背痛 骨痛 風濕 腰痛 腎痛 脚瘋 臟脹 腎炎 石淋 便濁 遺精 尿床 小便刺熱 骨節疼痛 膀胱虛弱 婦女諸症

▲各大藥房均有出售

上海中華郵政信箱第九四五號 英商第威德製藥公司

上海漢口路A一號

價目

大瓶每瓶洋二元七角五分 小瓶每瓶洋一元五角 大瓶每六瓶洋十五元 小瓶每六瓶洋八元

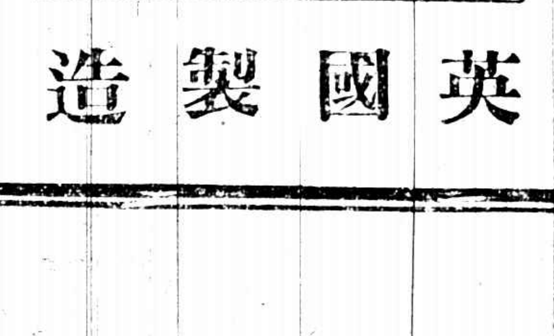

英國製造

贈(時報)券

第威德製藥公司當依附上郵票一角並附陰陽日曆之衛生常識一份 小書一本 及補腎丸樣品一 將此券剪下寄交本公司

省 城 街 號 君收 鎮

有正書局

宋拓唐雲麾將軍碑

珂羅版精印 全書一大冊 定價洋五元

六朝墓誌精華(第四集)

用石版精印 全書四厚冊 定價洋三元

再版出書

六朝墓誌精華 ▲第一集 ▲第二集 ▲第三集 以上各定價大洋三元

化壽仙丹

諺曰十人九痔 痔之爲症 雖屬普通 疾病然治之頗難 治而欲其必愈 尤難之 多不使本廬發明化痔仙丹 行市上 所未曾有 無論新起久患 莫不立奏奇功 又可斷根不發 屢試屢驗 無或有爽 每瓶一元 每料五瓶四元

上海 寧波路口 盆湯弄 **崔氏瓣香廬藥房啓**

分設 長沙福道街 福州總督署口 北京觀音寺街青雲閣樓下 天津北門東 湖子 同忠 成 校內 南京下關大馬路 杭州上保佑坊 奉天省長公署東首 安慶四牌樓西街 無錫北門江陰巷內 南昌楊家廠正街

清血解毒藥水

凡人身血不清 諸毒 以致患花柳 毒 梅毒 身內血液 腫爛 而 骨節疼痛 或生 ... 本醫院 製成此藥水 專除毒 ... 無論新起久病 均能見效 ... 每瓶一元二角五分 每日服法 ...

上海 蘇州路外白大橋北一號 **大英醫院謹啓**

華泰洋行

本行新由英京運到羅經多種 并測程儀 海圖 爐子 水機 器油 鐵水泥等名目繁多 不及備載 賜顧者請駕臨A一百三十三號四川路 庶不致悞

清導丸潔淨腸胃

腸胃失序 則大便阻滯 應去之渣滓 醞釀成毒 輸入血中 以致內熱 血不潔淨 等患 因而疾病 頭痛 肝經失調 膽汁不和 皮膚瘡節 以及一切血毒所致各症 相繼而起 若在夏季 爲患尤甚 欲使腸胃有序 內臟清潔 首推紅色清導丸 爲最有效力 乃是徵利之妙品也 且可免痢疾腹瀉之患 安徽巢縣長源鎮劉德三先生來信云 鄙人曾患大便塞結 恒歷兩三日始一遺 矢艱苦之情形 難以言狀 百計醫治未得一效 後閱報知韋廉士紅色清導丸有通利大便之功 遂購而試服之 果見奇效 且無肚腹絞痛及大瀉之虞 數年沉疴 一日全愈 銘感之忱 終身難忘也 凡經售西藥者均有出售 或直寄郵票大洋六角至上海江西路六十號韋廉士醫生藥局原班郵奉 清導丸一瓶 可也 郵力在內

韋廉士紅色清導丸

PINKETTES

上海名醫一覽表

姓名	科別	診所	時間	電話	住址	備註
李星泉 郁才	牙科	北四川路七號	上午九時至十二 下午一時至六時	北三二三八	同診所	電機治療
孫志英	產婦專科 女醫生	五福弄一號	隨請隨到	中三一六〇		
臧伯庸	內外科	愛多亞路伯庸醫院	上午十時至五時門診 五時以後出診	中央一六二四		
葉遽伯	內外科 花柳科	派克路益壽里一七一八號	上午九至十一門診 下午二至六出診	西二三〇七	派克路益壽里一七一八	注射六〇六並有專治花柳各種[illegible]病急診隨到
劉濟之 叔[illegible]	內外各科	申江醫院	上午八時至下午十時 急病隨請隨到	西二七三〇	法界霞飛路芝[illegible]里西首	本院兼設產科及戒烟專科人工[illegible]陽燈電氣淨理[illegible]的療法
楊度普	眼科	法界嵩山路竹玄醫院	下午一時至四時門診 四時至[illegible]時出診	中央七二三五	法界嵩山路六十八號	竹玄醫院各科俱有專門醫生每日上午送診
席時泰	內外科 皮膚花柳科	三馬路大新街口中法大藥房	每日上午十時至十二時	中央二一〇七	北浙江路華安坊二弄	下午一時至六時在[illegible]民醫院電話北二三二四
顧南羣	內外科 花柳科	一南市小南門南洋醫院 一英界三馬路石路東五二號	上午九時至十二時 下午四時至六時	南市電話三五八 北市中央五四五四	小南門南洋醫院	出診除深夜及[illegible]定時間外均可
陳典謨	小兒專科	北四川路武昌路口海甯醫院	上午九時至十二時 下午一時至六時	電話北一九八九	住宅海甯路崇善里九十九號	日本東京帝國大學醫科大學畢業東京帝國大學兒科教室醫員
談淩民	統治各科	西門中華路惠人醫院 林蔭路三興里九號	上午九時至下午二時 下午二時至四時		西門林蔭路教育總會旁三興里九十號	門診一元出診五元急症隨請隨到貧病診金免[illegible]
廖煥章 (留日醫學士)	花柳痔瘡外科 腎虧肺病內科	中和醫院	院診上午八時至下午六時 出診急症隨請隨到	北二六七七	老靶子路五十九號洋房	特備最大X光電[illegible]透照[illegible]明如指掌[illegible]
佘潤之	內外科 [illegible]喉科	英界馬立司濬[illegible]路對面高陞里七五號	門診上午十時起 三時止逾期出診	西三八三三		備有專治七十二種喉症神針危險之時立刻見效
吳宗慶	內外各科	篠崎醫院	自上午九時至下午二時	北七四五 一〇七七	虹口蓬路六十八號	本院有專門醫生六人各分科診病初診二元
陳滋	眼科專家	芝罘路一號上海眼科醫院	上午九時至下午五時 星期日下午停診	中央五七七六	芝罘路貴州路轉角一號	設有養病室
鄭灼臣	牙科專家	漢口路二百五十三號	每日上午九時 下午五時	中央二七一三	橫濱橋[illegible]德里三十二號	

有正書局新出

五彩精印 費曉樓仕女絹屏

此爲曉樓經心得意之筆○(一)淡月闌干圖○(二)春寒燈影圖○(三)菱湖蕩槳圖○(四)人淡如菊圖○用五彩珂羅版○精印潔白絹上○古色古香○優美之至○長凡四尺○極合廳堂陳設之用○裱者外加費洋二元○購去即可張掛○尤爲便利○

每堂四幅大洋八元

五彩上等宣紙精印 費曉樓麻姑獻壽圖 一幅 二元
五彩費曉樓仕女精品 一冊 三元八角
五彩王小某紅樓夢畫屏 八幅 六元四角
五彩王小某小青詩意仕女畫屏 四幅 二元
五彩顧西眉仕女畫屏 四幅 二元四角
五彩顧見龍人物仕女畫屏 四幅 四元
費曉樓臨耕煙十萬圖 一冊 六角

上海 北京 天津 有正書局啟

萬國儲蓄會通告

儲蓄之法、創於泰西、其義在積少成多、有備無患、誠良法也、然儲蓄有兩種、一種爲銀行儲蓄、一種爲有獎儲蓄、銀行儲蓄、在儲欵者必須深悉其章程與手續、若住居內地之人、或更不便、故在泰西各國、有獎儲蓄、甚爲通行、因既有銀行儲蓄之穩妥、而手續又極便利、且有獎金鼓勵其儲蓄興味也、本會依照泰西各國成法、創立有獎儲蓄於亞東、行之十餘年、信用已著、會戶儲欵者、已達三萬七千餘全會、然按之、現在會款全數、中西儲戶、實各佔其半、此皆由於西人之旅居亞東者、人數雖少於中國人萬倍、然皆深悉有獎儲蓄之原理、及對於本會發表之財產表等、一切明瞭而信任、故踴躍入會、自多於中國人也、試觀上月份本會所發之號單、得獎成數、西人儲戶、亦幾與中國儲戶相等、是利益之效驗、甚屬顯明矣、然爲我中國人今日計、此等可靠之有獎儲蓄、凡在內地、尤爲相宜、因身在內地之人、收藏現金、如今時勢、是否安穩、放債存欵、有無可靠之保障、銀行儲蓄、亦未遍普、均不若本會之隨時隨地、皆可入會、手續既簡便、保障又穩固、每月開獎、又有極大之希望、苟能深悉其中情形、自無不踴躍入會、一如西人也、本會所以如是再三詳告不嫌煩瀆者、非爲本會招攬儲戶之故、實以此等有益於今日時勢之機關、必使我中國之人、無不詳知盡曉、實預其利益勿爲西人專美云爾、此佈

詳章函索即寄、入會者請向就近分會、或與總會直接、或向華總理章鴻笙君接洽均可、

上海法租界愛多亞路七號萬國儲蓄會啓

紅屋

大美煙公司

美國金黃煙葉

十分純淨

接要聞

南洋麻坡華僑對時局之主張

▲組織臨時政府……徐圖建設

上海各報館、全國各界聯合會公鑒、北京政府、自非法者僭竊以後、結黨營私、媚外喪權、吾民之稍有智識者、心目中久已不認其有代表全國之資格矣、無如外人拘於地勢之見、且志存利用、故一向與之敷衍、彼輩遂得以假民國之招牌、行專制之手段、借借肥己、擁兵殃民、國勢飄搖、不可收拾、一般愛國之士、不忍以艱難創造之中華民國、敗於僉壬之手、用是屢次興師、藉維法統、職是之故、干戈擾攘、迄無寧歲、試一涸溯民四至今之紀載、不啻一篇血淚歷史、嗚呼、吾直接間接所蒙之痛苦、探本尋源、不能不拜毀法者之賜也、今者天佑中華、彼輩互相排軋、自行塌台、昔日之假面具、亦無絲毫存在、此正吾民登台發言之時候、亦我主人翁行使職權之好機會、語曰、雖有智慧、不如乘勢、雖有磁基、不如待時、若再放棄責任、互相推諉、驅羊外人共管之呼聲、演成事實、致大好河山、淪於異族之手、彼軍閥官僚政客系之罪尚小、而我國民坐視之罪則大矣、為今之計、應速聯合全國各界團體、南下議員、海外華僑、援辛亥之例、通電訂期、各舉代表、開國民全體大會、在滬設立臨時政府、公舉中外人望所歸者為臨時總統、召集臨時內閣、主持外交內政、俟統一後再行正式選舉、一面通牒友邦、鄭重聲明、自後交涉、須與吾民公立之政府接洽、方為有效、否則概不承認、外人窺吾民意之堅決、斷不敢毅然反對、一面調和實力各派、互相讓步、不追既往、但策將來、一致以救國為歸宿、倘有自外生成、始終怙惡者、則合力對待、絕其接濟、一面制定憲法、整飭吏治、改良幣政、以活金融、吸引外資、以興實業、改兵為工、以輕負担、廣開工藝、以弭盜賊、內外一心、通力合作、如是、則北伐討賊、既不成問題、而軍閥武人、亦不推自倒、一切糾紛、皆迎刃而解矣、事關切府、幸勿放棄、時不可失、請速圖之、南洋麻坡華僑叩、

日人不承認北京政府之論調

▲寺西秀武之活動與主張

東京通信云、日本駐京公使芳澤氏與我外交部因國書問題、相持多日、最後才以送到副本為敷衍之計、蓋今之北京攝政政府、終未為日本所承認也、在日本主張否認北京政府者、不一其人、而持論最堅、且躬自奔走活動者、實為寺西秀武氏、近日大阪朝日新聞又載該氏論文、茲節譯如下、以見一斑、

余(寺西自稱下仿此)由上月二十日以來、屢建議當道、不承認北京政府、且極言芳澤公使若捧呈國書於已消滅且為四億民衆怨府之國務院則為我國(指日本下倣此)一大恥辱、關於十日前、更上京面謁當局、詳陳不承認北京政府之理由、彼等大體尚表示贊成、然欠胆力、故至今尚未見諸實行、我政府無堅決之準備、遂使芳澤公使赴任北京、實未免輕率、對於北京之違法攝政政府、余意不必待與列國交涉、我國可逕不承認之、特我政府向來以追從外交為主、絕無此果斷、故余前日更獻言先向北京外交團提議、今則時機已遲、提議亦無效力、除單獨不承認北京政府外、別無良策、彼曹錕一派固猶委託我某實業家、向我政府疏通貸款之事、其心裡實欲博我之好意、一面則又恐弄我芳澤公使、令我政府已萬不能不取斷然之措置矣、

夫不承認北京政府、不僅為余所主張、前駐支英國公使朱爾典氏、亦於報上表示此旨、又英文字林日報亦同為此主張、支那各報均轉載之、即英國人中更非無唱之者、或謂如不承認北京政府、則一切交涉、均不能辦、此為不利益之舉、以余觀之、則不然、當第一次革命後、約一年餘、未嘗承認支那政府、然各種交涉、依然得為之、頃者北京政府已經消滅、如以彼為對手簽字於新條約、及借款担保各文件、不問承認其政府與否、則此事絕對不可行之、若強行之、則行將實現之第二政府、不但以斯等條約為無效而破毀之、且大恨於我邦、或又謂、如子之言、則不能為借款及欠款之催促、將奈何、然依余觀察、曹派因買收議員、與夫吳佩孚之武力統一、已耗費甚巨、今直隸派之大軍、支給糧食之費、倘虞不得、而將來議員買收費、及軍費、需額更多、向如此之政府為還欠之催促、果能名一錢耶、或又曰、如不承認北京政府、恐助長支那之內亂、有導彼於國際管理之嫌、然細察之、現在反對北京政府者、有東三省上海浙江福建廣東廣西貴州雲南四川等之十省區、而江蘇安徽山西甘肅四省、又帶灰色、湖南雖現在獨立、然譚延闓一到長沙、立為反對曹派之表示、可以斷言、是北京政府命令之所及、僅不過六省、而其領域內土匪之討伐、尚不可能、以此微弱之政府、行見其崩壞而已、如由我而早崩壞之、實現第二之堅實政府、此不獨為支那自身統治上之利益、亦即免除共同管理之良法也、或又謂、俄羅斯現已開破毀列強舊條約之惡例、如我邦不承認支那之政府、待將來承認第二之政府時、彼能不倣俄羅斯之例、而破壞舊條約耶、然不盡爾也、支那第一次革命後、約一年間、不僅列國不承認其政府、且其時國體已由君主易為共和矣、然支那依然履行國際舊條約、尊列國管理支那國稅權、如不經列國承諾、而謂支那能破毀舊條約者、無是理也、或又謂、最近吳佩孚贊成曹錕之通電、為討伐張作霖盧永祥之計畫、若曹吳合為一體、則北京政府安如磐石、然余觀之、吳佩孚贊成曹錕之通電者、僅為先定憲法、後選總統一事、此為吳之最初所主張者、當然贊成之、就實際言、吳今尚為袖手旁觀之能度、

以上意見、已為我當軸等剴切言之、然彼等了解之、而無實行之果斷、余謂茲事體大、余特訴於我國民、切望以全國民之聲、不承認北京政府云云、

湘西問題之近勢

▲魯滌平移駐湘潭……省蔡兩軍之對峙

長沙通信云、趙炎午對魯詠安之駐湘鄉、以為諸多隔膜、特電請回省、並謂如必不來省城、亦請移駐湘潭、以便以電話籌商一切、魯以情不可却、遂於二日移駐湘潭、同行者有三旅旅長劉重欽等數人、即稅寓於三旅旅部、當日而飭工兵在旅部趕設軍事電話、以便與省方通電、並聞魯氏對於解決湘事、仍主張和平、昨復令劉旅長致電趙氏、懇求不用兵湘西、並願促蔡去職、復派員分赴寶慶衡州、將此意轉達吳謝、(但聞吳使熙農、確未回寶慶原任、現下尚駐永豐市之雙峯高小校、謝從頤多)並擬與趙接洽後、再返湘鄉、與宋鼎南磋商云、

近日外間對於各要人、頗多謠諑、衡陽鎮使謝冠軍、昨特來電表明態度、略謂國光忠於省長、服從命令、矢志不渝、聞省城流傳國光有何態度、請切實根究云云、

譚組安回湘各節、已誌前報、茲聞譚氏係自郴關入湘、取道桂陽、再赴衡州、查桂陽係謝部所防地、前駐六混成旅旅長陳護芳、亦在此間、故譚氏須便解一往商洽也

自湘西問題發生、即聞係蔡鍔人有來助湘黔之說、無何黔軍吳學顯所部、果有一部份開入洪江、現在已由趙氏前派駐滬代表朱樹藩氏、電致唐蓂賡、勸其勿聽蔡氏一面之詞、速將吳部撤退、以保全聯治之局、因朱之於唐、交誼頗厚也、

前線仍未接火、惟戒備甚嚴、挑辰之間、交通已完全斷絕、省軍駐鄭家驛以下之塘河、何劉兩團、夾岸而守、蔡軍則駐與隋街附近之扶蘆溪、挑常等處、謠諑時起、一般人民、大有岌岌不安之象云、

時局僵擾中之湖北

▲對川對湘之變計……孫傳芳不願回閩

漢口通信云、長江下游之變化醞釀、漸漸露出頭角、日下洛陽旗影、已移向長江下游、鄂省之應付、亦遂轉變、在此時就鄂省方面之觀察、有數事足注意者、茲記如下、㊀對川省方面、吳佩孚原擬一鼓作氣以收川、今竟不能如願、損軍折傷、勞而無功、現在已成強弩之末、吳福猶擬買其餘勇、以謀最後五分鐘之勝利、現以注意東南、已決棄收川計畫、改攻為守、蓄餘力以圖將來、故電蕭囑其暫停一切援川事宜、㊁對湘西事變之援趙計畫、本定武力後盾、今亦改變、勸趙收拾已去之人心、鄂省遂為聲援、趙之代表[illegible]禮南人回湘、蕭約以此意囑之、但只為一度之軍械接濟、㊂對於長江下游、鄂與蘇皖聯成一氣、協力合作已成一種計畫、鄂蕭於昨日(四日)派李靜承赴洛陽陳述意見、並請示辦法矣、此外有一種新聞足注意者、即孫傳芳氏優游漢上、不肯赴閩、上月廿四日蘇齊督電鄂蕭速孫回閩、並於念六日在抱冰堂餞行、孫定念七日行、而竟未行、蕭又得洛吳蘇齊催促之電、於昨晚親自渡漢見孫、以電示之、孫仍以倘以為辭、外傳孫實不願行、蓋以湖北條其角有之範圍、大有此間樂不思蜀之概云、

朝陽鎮守使之繼任問題

▲保曹擬以張國銘繼任

朝陽鎮守使殷貴、因病出缺、該處防務重要、繼任人選、各方均甚注意、昨據某方消息、保方擬以此缺畀之前十五師旅長張國銘、並已徵得王懷慶同意、此外尚有一現任旅長劉某、亦頗有希望云、

贛聞紀要

▲陶家瑤難以到任
▲江亢虎使道回贛

南昌通信云、陶家瑤調任消息、在旬日前即已盛傳、惟各方面尚未敢即信以為真、自本城各報、發表同一紀載之九江紳商學界拒陶通電、贛人始信果有其事、近日來又有所謂省工會通電、南昌市民會通電、贛東旅省同鄉會通電、拒陶口氣、如出一人手筆、亦可異已、而社會上對於省工會南昌市民會等名詞、素未目慣、大為詫異、

據某方面消息、日前為陶氏到任事派赴南京謁齊燮元之代表冉紹薙、已於昨日反省復命、據聞蘇齊極為陶氏說項、願助其到任、並謂陶氏如果到任、必能事事仰承意旨、與自家無異、冉當報告省垣對陶空氣惡劣、且當閩粵邊防緊急、中央政局未定之秋、似不便惹起風潮、至某氏個人毫無成見、且極歡迎陶氏到任、以息仔肩、齊氏對此、似不大注意、蓋亦知個中情形、特不便言耳、現陶氏已仍返滬、到任一層、此時實難做到也、

贛教育界之力爭征收捲煙特稅、以為本年度增加教育經費二十四萬元之用、早誌各報、惟省署對於增加二十四萬元之教育費、尚無話說、至指捲煙特稅為教育專款、則因軍署方面已別擬用途、不能再指、省立中等以上各校校長、以客與贛人江亢虎、曾於民國九年返贛、並在各處講演、頗受社會上之歡迎、現江氏昨日函致省教育會云、闊別三年、人事萬變、歐遊回國、歲又將周、此次承湘趙省長鄂蕭督電招講學、擬趁暑期便道返里一行、現訂八月十日由滬起程、取道贛垣、順回信江、約留十日、仍歸滬上、現值軍事旁午、謠諑繁興、特先函告蔡督、以免誤會此傳、惟究竟沿途是否安全、故鄉有無風鶴、諸公見聞較確、務希惠便示知、過贛垣時、尚求費神照顧云云、現該會已函復江氏、謂現在刁斗無驚、行旅便利云云、

浙代表回杭報告

杭州總商會、因江浙戰兵問題、曾召集各界會議、推舉金百順王錫榮王祖耀朱諒先徐鼎泉高子若赴滬為出席代表、議決電請江浙當局、及各省當局、制止戰爭、電去後尚未接到復電、各代表先行回杭、於七日上午謁見盧張兩長、再為口頭請願、盧張兩長雖無書面答復、但有蘇不犯浙、浙不攻蘇之宣言、金代表等又於七日下午四時召集各法團領袖、並紳商等、在總商會開會、報告經過情形以安人心云、

北京學生聯合會之會議

四日上午八時、北京學生聯合會在北大開會、其所議事項有三種、㊀為對臨時假期滿、而各校經費若長此無着、恐假滿不能開學、應早日設法、㊁為與專校長問題事、㊂為該會募捐收束事、討論結果、議決㊀派代表二人、與教職員聯席會接洽、雙方共商維持辦法、務使假滿後、如期開學、㊁俟專校長周頌聲、既係與五校長一同去職、亦應一同復職、惟女高師最近發生之校長問題、係在既已復職之後、學生會不加過問、㊂出席總會代表、行將出京、向各方捐款事項、即日應將賬目報清、以清手續、討論完畢、遂即散會云、

贛省之教育經費問題

江西各教育機關以現距開學之期、不及一月、十二年度教育預算、尚未經省署公布、恐開學時措施不及、特於昨日呈請教廳呈省署將十二年度教育預算提前公布、文云、呈為十二年度教育預算、亟待確定、仰祈轉呈省署提前公布事、竊維會計年度、早已開始教育預算、尚未聞省署咨送省議會、轉瞬會期將滿、誠恐不能完全議決、現距開學之期、不及一月、招生各事、尚未舉行、加以當時實施新學制之始、諸種設施、尤需時日、各教育機關、有須新設者、有須擴充者、有與新制抵觸、須根本改革者、預算一日不能成立、則一切計劃、一日不能進行、查各省對於新制如何實地、經費如何籌劃、早已具體確定、佈告招生、而本省教育經費、尚屬漫無頭緒、即云旦夕公布、猶恐措施不及、職會等懼以教育停滯之故、坐失青年升學機會、將來本省文化程度、難保不退居二十二行省之末位、言念及此、焦急萬分、查十年度增加教育經費十餘萬、其時議會方將閉幕、即由楊省長負責、將勵擬草案公佈施行、教育賴以維持、士林至今稱之、現時機迫切、甚於昔年、夙稔督理蒞贛整軍經武之中、尤以提倡教育為職志、必能俯順輿情、提前公布、當不讓楊前省長擅美於先也、所有擬請省署速行宣布十二年度教育經費預算、以利進行各緣由、理合備文呈請鈞廳俯賜核轉、實為公便、謹呈江西代理教育廳長胡、省會中等以上學校職教員聯合會總幹事歐陽魁、副總幹事余賽、省立小學校職教員聯合會總幹事李祖武、副總幹事歐陽議、羅世傑、省立社會教育機關聯合會總幹事劉校經、副總幹事胡濟美、

省會與外屬各省立中等以上學校校長、以十二年度增加教育經費念四萬餘元一案、孫政務廳長僅代表蔡督理允十二年度增加教育經費十二萬元、照原數減一半、則新制之實施、亦必有一番變更、誰應擴充、誰應減少、教廳自有一種計劃、與其將來發生紛爭、不如仍堅持到底、當經衆議定一確切辦法、即十二年度所增加二十四萬餘元之教育經費、未經正式解決、各校概不張貼廣告招收新生、以待解決云、

代兌中法紙幣償還問題

▲法人欲於金法郎案解決後償還……中國各銀行謂兩問題不當牽混

字林報北京通信云、當一九二一年、中法銀行停業、北京五銀行代墊欵項、為之收回所發行紙幣、近中國銀公會方面、對於此墊欵償還問題、議論紛紛、似頗失意、據中國方面之說、當中法銀行受擠時、法國當局曾向中國諸銀行請求為之收兌該銀行鈔票、以免鈔價跌落、銀公會允之、乃由五銀行出欵按照票面代兌鈔票、數月後共計兌出二百零九萬元、此欵中法迄未付還、亦從無利息、本年二月中法復業以後、中國各行即請其贖回代收鈔票、據聞法人方面擬以中法之二十三年金幣五釐股券贖回此項股券、由持有人提出支付請求、法政府可照票面付欵云云、又一說謂法人言明非待金法郎案解決之後、不能贖回各銀行代收之鈔票、中國銀行家方面因此聲稱、中國各銀行為中法墊欵代收鈔票、此係榮舉之債務、不當以之牽涉其他問題、中法復業、此欵即應立即償欵、該銀行即使與中國政府發生其他爭議或誤解、與此債絕不相干、又謂中國各銀行代兌鈔票、係為慈善性質之舉動、所投二百零九萬之欵、在中國各銀行方面、不可謂非鉅欵、但於本行方面、絕無利益可言、故不索利息、即已十分吃虧、原來資金、當然可以要求以現金付還云云、而法人方面、則謂中國銀行代收鈔票之高誼、法人甚為感激、一俟金法郎問題解決、該行能定發行欵數目多少、當即將此欵償還、但同時又謂中國銀行方面之舉動、亦並非係慈善性質、緣當中法停業時、其大多數鈔票、即存於各銀行、為其此時彼銀行不故示善意、則其所存鈔票之債務、亦將如中法其他債戶、處同一情形、須再經時日始有收多償還半數之機會、中法既允其代收之後、以十足償還、該行等自樂於有此代收舉動云云、總之現在法銀行方面、主張非待金法郎問題解決、中法資金有把握之後不可、記者於金錢問題、素無研究、此事曲直、當留待閱者以判別之云、

天圖鐵路將竣工

▲中國人抗爭無效

日本兩會勾通少數華人、暗結天圖鐵路契約、國人屢經抗爭、而日本仍繼續進行、由龍井村至朝鮮國境之一段、已定八月下旬完工、九月初舉行開車式、聞日人方面、現正預備開慶祝會、紀念成功云、

中東路地畝處所辦之事務

收回中東路地畝處一事、自經張作霖委任張煥相為局長、於一日到處接收、閣達基抗不交代、張煥相即行就職、俄人運動俄使出而干涉、此事尚在僵持未決中、地畝處前時所定職掌事宜、其中有關於鐵路範圍以內者、有關於行政範圍以外者、統由鐵路局管理之、自不免有干涉行政之嫌、在東省官廳之意、以為我國接收後、可由局長核定、分別範圍、劃清界限、以後地畝處不得辦行政範圍以內之事、而在俄人方面、以為違背合同、竭力反對、茲錄地畝處職掌如下、以明該處前時所辦事務之真相、

一、租放長期短期地段　地畝處最要事項、為開放地段、其次為增加界內僑民、地畝處於沿線各站在有員司、掌理租放地段、按時收租、沿線各員司均受路督局指揮、辦理一切事件、其二於路局中應辦事件、如訂立合同、造具租戶簿冊、繪造出租地段決算書、及因追索欠租、或租戶違約、或因轉移地段與各機關各團體或各官員來往函件等事、均由本處長期租地及短期租地兩課掌理之、

二、開採及護理鐵路林場　東省鐵路公司公有林場三處、㊀石頭河子林場、面積八萬五千三百七十俄畝、㊁錯洛林場、在博克圖站南六十五俄里、面積七萬俄畝、㊂松花江林場、(蔡林河)距松花江下游二百卅二俄里、在該江之支流蔡林河面積計三萬一千五百九十五俄畝、林場為第一要務、為保護林場、勿使人民任意採伐、並使其界限分劃明晰、此種事項、均由地畝處負責辦理、經由林場各員司調查員及看守夫着手實行、其次則為佈置林場事宜、如建築開採時必需之建築物、及鋪修道路一切、該項工作、均由地畝處自行設備、即修築林場鐵路支路、亦由地畝處辦理、現時東路林場已經佈置完備、其一部名曰石頭河子林場、該林場鐵路支線、現正續修、其已告竣者、長四十一俄里半、林場伐木、均遵地畝處命令、自行開採、(即不用包工)所砍木料、專供鐵路需用、開採之時、並有許多補加工作、所以使所餘木料、不至成為廢物、其工作如下、㊀設立製造斯克皮達爾油桐油及木炭等廠、㊁用蒸氣法製造桐油、㊂製造木炭、㊃設立木器廠、該廠以最貴最麗之樹木製造地板、㊄製造磚坯、林場供給鐵路需要之處、實屬不少、其中尤以木柱為大宗、鐵路既有此項木料、得以抵抗私人包工之木價、因此每年路局於消費預算上、節省實屬不少、

三、路局始於一九二二年　於地畝處添設農業一科、農業科應辦事如下、㊀傳授北滿人民耕種方法、㊁改良農業、農業科設有農事試驗場三處、一在舊哈爾濱、一在愛河、一在安達、農業試驗場之設立、㊀為比較中國及歐洲農業之差別而採用之、㊁為改良出口農產物質、(如豆麥等)㊂為耕種新樣農品、(如米麻草麻等)不論係用作食品、或備作技術上之需用、㊃為比較中國及歐洲糧食果樹之優劣、㊄為研究藥材、㊅為改良灌溉方法、俾地面磽沃可耕、㊆為試驗耕種器械、並擇明農業種種問題、第二項事宜為改良農業、其應辦事項如下、(子)關於關外農業學識、㊀創立演講所、以便談論演講、或分發書冊、研究各項問題、㊁創立奶業畜業蜂業傳習所、㊂設立農業圖書館、(在火車內以便隨處移動)及農業器械陳列所、(亦在火車內)

(未完)

俄代表論對華政策

海參威蘇維埃執行委員會機關報、Krasnoye Znamya近載有駐俄北京代表伊利與氏Mr Davtian對該報代表之談片、述俄國對華外交政策「新俄羅斯」週刊評論之、為轉譯如後、

吾俄對華政策、以維持與中國人民之最睦友誼為歸、中國受外國帝國主義者之壓迫、天然以勞農俄羅斯為其唯一之友、俄華兩國經濟政治關係甚密、彼此親睦、尤為事理之最當然者也、在一切大國中、祇有一俄羅斯關心於中國之成為強國而統一、祇有一勞農俄國願見中國人民脫離外國侵略的利益及其國內軍閥武力之壓迫羈絆、中國若能設立一有力統一政府、得全國人民之推戴、俄國將熱誠歡迎之、吾人知中國與俄不可分離、中國強盛、於俄無害而反有利、職是之故、吾人對於中國日增月盛之民治運動、表滿腔之同情、此運動大首領之一、則孫中山是也、

中國為無數條約、借欵、及種種財政義務所束縛、不能解脫、實際上已成列強之半殖民地、臨城劫車案所引起之事情、又一度証明外人干涉中國內政、蹂躪中國人民之主權、公然無忌、彼等之所以尚未斷然行動者、徒畏彼等自己之間尚未妥協耳、中國大思想家著名辜鴻銘氏指此劫案為「人民反抗壓制者之一種天然反動」、又云、「盜匪亦人民也、」此言一出、外國人大憤、其實辜君斯語極合真理也、

今中國內亂未已、中部南部全為各黨派及軍閥間之戰場、南部民黨與挾武力專制目的之吳佩孚、正在奮鬥中、唯孫中山之地位已日見鞏固、在中部之勢力逐漸增加、距今一月半前、直隸派人演逼宮活劇、總統逃至天津、北京本尚有一虛而不實之行政元首、今並此而無之矣、外國人為自己私利起見、現圖利用中國此項亂局、覓取干涉中國內政之新法、唯俄羅斯勞農政府於其成立之始、即對中國宣言、前沙皇時代之侵略政策、預以彼此權利平等、和承認利益為基礎、而確立兩國人民間之友誼、

不幸中國政府不了解自己之利益、又受俄舊黨之煽惑、他國之壓迫、對於俄國恢復邦交之議、直至去年不予切實答復、今北京政界人物反責吾人遲延會議、實則彼等自己遷延三四年之久耳、苟彼等對於中國人民之利益有絲毫了解、則中俄條約當早已訂立、且締約愈早、其條件亦愈有利於中國、因彼時俄之地位較今為弱也、北京政府既已多年有意不與吾人開談判、則今日會議再遲數月、亦無關係、唯會議躑躅遲滯舉行、吾人對中國人民之態度並未加惡、俄國對華之政策、絕未變更、仍與最初友誼宣言之時無異、

但北京政界中人當悟凡事不能由單方面而解決、勞農俄羅斯在遠東尚有從未拋棄之巨大利益、特須使其與中國之利益相調和、此乃吾人之所有事也、苟雙方有一種和當之了解、則中俄兩國間必能維持最密切友睦之關係、可以斷言、目下之全部國際情形、亦正在促此關係之實現、唯中俄會議究將於何時舉行、目下極難斷言、數月來之北京時局、使事情益加糾紛、政府中缺乏確實行政當局、致會議何時開始之問題、不能解決、蓋必須中國有一完全合法代表全國之負責的政府、而後會議可獲良果、此乃至為顯明者也、

贛南知事之更動

▲兵差難辦

南昌通信云、據贛州江電、近況安謐、大庾兵變無戰事、惟南昌謠言仍熾、月前大庾信豐兩縣知事辭職、省委李植衡瀨良琛接署、昨(四日)省公署牌示、雩都縣知事毛齊煥辭職、以現署贛縣知事李雨春調署、所遺贛縣一缺、任用知事王儒錫署理、上猶縣知事林志洪調署、遺缺以任用知事劉蔭陶署理、軍興來、贛南知事因辦兵差困難、紛紛辭職、樊鍾秀過贛州時、以向李雨春索餉不遂其意、開會責以軍棍、李為寬柔、態度強硬、卒受此辱、自求調缺、王儒錫曾為李純軍法處長、與方本仁同事、劉蔭陶辦臨川清賦出力、經道尹陳方贊電保、因援委任云、

廣州福州去年稅務報告

▲商業均受政潮打擊……但結果尚佳

廣州稅司哈里司氏、福州稅司華爾興氏、近均發表去年稅務報告、茲擇要彙誌如左、

▲廣州　去年雖有政治軍事匪亂等種種不靖、但商業頗見活動、生絲收成良好、各項收入均由本省自用、不解交所謂中央政府、故金融鬆動、銀錢豐富、此天然富饒之省、苟能恢復秩序、由亂而治、則商業繁榮、將無限量、春季海員罷工、予稅收以一大打擊、首三個月內收數比前年同期減關銀三十一萬九千九百二十三兩、即由於此、夏間政變亦影響收入、自八月份起、漸見進步、最後統計全年收入、比前年增關銀十四萬七千一百七十二萬兩、正二兩月所收賑災附稅尚不在內、進口貿易內今年一月份起將增高進口稅、故頗為旺、計增稅收十四萬〇五百九十九兩、噸位稅及轉運稅較增、出口稅及沿海貿易稅較跌、全部收入計關銀三百二十六萬五千五百八十七兩、又附稅一萬六千二百〇三兩、英日進出口海船均較前年略增、日船噸量則較減、法國海船進出共四十八艘、四萬七千六百三十二噸、前年祇有四艘一噸、挪威海船六十二艘、五萬六千三百十二噸、前年祇有三十二艘、二萬二千一百七十六噸、法挪兩國船舶、大半皆裝運米糧鹽三項、中國海船隻數增而噸量減、江船方面、英船大減、為海員罷工之結果、中國船隻數大增、噸量微減、廣州香港間新增江輪六艘、有舊船數艘已停駛、進口貿易上半年大致頹減、下半年大有進步、出口貿易總值關銀行九千八百五十五萬八千〇十九兩、轉出口總值二百五十二萬五千九百八十八兩、粵省去年地方不靖、於出口貿易大有影響、原議價及生產費均增、紫花布輸出頗受打擊、絲工亦曾罷工數星期云、

▲福州　去年福州商務、大受政潮軍事之影響、否則必有可觀、唯結果貿易總值與前年相彷、惟稅收減關銀九萬兩而已、全部稅計收關銀五十三萬九千四百九十六兩、其中進口稅十四萬二千四百七十兩、出口稅三十二萬四千八百七十二兩、沿海貿易稅三萬五千八百三十六兩、噸位稅一萬七千〇四十六兩、進出轉運稅一萬二千四百四十六兩、賑災附稅六千八百二十二兩、除附稅之外、全部收入祗比前年減九萬〇九百四十六兩耳、進出口輪船隻數較減、噸位(共一二二三五、七六八噸)則增三三、九八二噸、中國船最多、計四七一、〇九二噸、日船四一九、四二〇噸、英船一五二、一二八噸、美船四二、一一六噸、荷蘭船一五、九三八噸、法船一四、〇〇六噸、挪威船一〇、五四四噸、德船七、一八四噸、俄船二、二四八噸、葡萄牙船一、〇九二噸、外國進口值跌去關銀一、四八六、二二四兩、棉製品除法國細布斜紋布及棉線外、均較前年減少、毛織品中絨毯地毯銷路仍暢、但不逮前年、外國雜貨市況沉寂、煤、乾魚、鹹魚、傘、白蠟、茶、蓆、到貨均增、尤以茶蓆為甚、足見茶葉有進步、蘇門答臘煤油增十四萬九千〇三十九加侖、美國及婆羅洲煤油均跌、中國貨出口淨值一八、三三八、九四八兩、比前年增一三三、九三九兩、此純由茶業進步之結果、木材貿易近年增進甚速、惜福州中人祇知採伐、不知重植、此極有價值之工業、勢必因缺乏遠見而致消滅、紙傘工業、近年大盛、民國九年輸出四〇四、〇七九把、十年輸出額倍之、十一年增至一、〇三九、〇七〇把、水菓收成良好、橄欖輸出激增、樟腦亦豐、唯稅率過高、貿易額因而減落、官場為籌欵之故、並菓樹而亦抽稅、樟腦出口僅一、五八八担、十年為三、七二六擔、九年為一〇、〇二六担、求此業不振之故、泰半由樟腦樹多被毀壞不知保存所致云、

南京短簡

◎省議長徐果人、前日來甯運動提早開常年會、以備照
◎正社主張制定省憲、
◎山東省議會發起之省議會聯合會、徵集蘇議會意見、徐議長以現在未在開會期內、難於徵集多數議員之同意、
◎海軍杜司令以應發各艦欠餉甚急、昨又電致海軍部、催發六七兩月欠餉、
◎現任安徽財政廳長胡思義、昨日(六日)來甯晉見軍民兩長、定今日渡江赴蚌埠、
◎財政廳前次派往各縣借潤人員、現均紛紛返甯、[illegible]所借潤額、在本年十分之四

○徐州解來之德國人羅白臨一名外、尚有奧國女子一名、均係私販槍械、接濟匪黨、地檢廳昨已開庭審訊、依照無約國人民辦理、

○韓省長定於七日上午九時、集見新委之各縣戶籍主任訓話、

○新行抽籤分發之各縣戶籍員、有以金陵道屬、而抽定徐海各縣者、各員皆以人地不宜、將來辦理爲難、多有辭不願往者、

○蘇垣教育界人、聞省教育會召集臨時大會、討論新會員問題、現均紛紛驅抉赴滬、

○留法勤工儉學生、電請省議會、將議決十二年度補助經費二萬五千元、轉商省署提早撥發、

○韓省長委任第三科員趙師禹爲一等股員、朱肇昇爲二等股員、于寶錦爲本公署參議、

杭州短簡

○省自治代表李定等十四人、七日上午九時謁見張省長、請宣布自治、張謂我對於本省自治、當然贊成、惟現因時局關係、究竟有無妨害、尚須慎重考慮、

○省垣各法團、接永嘉律師公會電稱、我浙自制定三色憲法、原議縣省民投票總決後實行、乃始勤終怠、實現無期、本會現在時機已迫、萬不宜再事遲滯、有碍自治之進行、而贊成省憲省分、尤宜通電聯絡、以期一致、解決糾紛、在此一舉、務希澈底主張、共圖之、本會當爲後盾、

○盧督辦張省長、七日上午九時、在軍務善後廳、與合肥代表爲重要之談話、

○孫中山代表胡漢民、有日內來杭消息、

○中國科學社、定八月十日至十四日、在杭開會、全國社員、已陸續來杭、

○傳染病醫院院長汪秉甫、自督辦署委任後、業經定編經卷前英文專修校遺址、從事籌備、俟開辦費領到、約有日內成立、

各縣通信

江寧

●戶籍主任抽籤分發　省公署附設之戶籍主任抽籤分發辦法、擬定已久、嗣因韓省長患病、以致未能舉行、而於日前、省長病體稍痊、遂於日昨(六日)上午九時、在省署實行抽籤分發、計此次由韓省長委派爲各道自治指導員者、有科長梁、方珊、呂光斗、蕭進階、于壽臣、吳俊、朱衣、蔡吉士、吳梯、俞鋼、許亦鳴、葉北甲、胡廷璋、高士勛、蔡邦修、朱光煜、史庚鑫、王杰、談守端、朱晉等二十人、又先後由各縣知事依照分發規程第十條之規定、由縣知事呈請分發、經省長許可者、有周長庚、張鎔亮、蔣廷琛、金兆蓉、楊寶成、陳復華、楊綸、張福徵、張紹生、王鵬瑞、鄧廷楨、易熙組、周鳳麟、王繼屏、崔鳳瑞、周寶昌、余鏗、聞宗灝、黃鈞、盧鍾瑛、沈鼎清等二十一人、又此次戶籍學員、共有一百另五人、除已由省長先行委定充自治指導員、及各縣[illegible]戶籍主任、已有四十一人外、其餘僅行繼續抽籤辦法、計有六十四人、是日在省公署議事廳舉行、戶籍班學員及各界來賓前往參觀者、約百人左右、韓省長因病[illegible]、特親自督同政務廳、及各科長舉行、由自治籌備處長劉子昆、會同該處辦事員舉行抽籤分發辦法、至十時半手續始行完結、茲將分發各縣之姓名及縣別、錄之如下、[illegible]庶慶雲、鮑宗銘、(吳縣)汪浩、余尚恕、(武進)錢楷、李水範、(江陰)沈鈞、談秉鈞、(無錫)胡士楷、許傑岐、(如皋)蔣錫琦、殷保泰、(海門)丁廷康、范維光、(崇明)姚輔生、張振鐸、(上海)張楷、潘肯衍、(東台)宗繼震、王杰、(江都)蔣錕、(泰縣)潘孟剛、黃尚志、(常熟)朱熙剛、薛敦隆、(銅山)王廷槐、(宜興)吳道援、(鎮江)馬鉄詠、(吳江)嚴光琛、(崑山)熊振德、[illegible]易福藩、(溧陽)向宗道、(高淳)施模、[illegible]周極依、[illegible]王道明、[illegible]朱長紳、(松江)何灑薰、(金壇)駱木蘭芳、(丹徒)常道平、(宿遷)常道正、(江浦)嚴中孚、(泰興)金陽、(金山)蔣楚白、[illegible]楊偉源、丹徒、施奇、(溧水)黃陵、(揚中)陸象如、(川沙)吳元、(寶應)楊湛楨、[illegible]馮家驥、(沭陽)楊蔭深、(邳縣)汪家楨、(阜寧)楊國香、(泗陽)汪瑞谷、(淮安)李芬、(睢甯)劉邦水、淩惠鵬、(南通)崔鍾俊、(淮安)盧廷魁、(漣水)張恩輔、(鹽城)城來琦、(泰縣)閻積燦、(泰興)此外尚有二人、分發不明云、

●關於自治之省令　蘇省命新自治恢復後、茲省署頒發各縣、呈報缺額、及經費等事、請示辦法者、(一)高郵市議員決定二十人、停辦十年、只存十二人、物故者已八人、又經費向由市助理員保管、應依何法選補、並如何劃法、請核示、省令、應照暫行市鄉制選舉章程第三節各條之規定、重新調查、以符手續、至市自治經費、應俟市議會成立後、議決辦法、再移交參事會執行、(一)呈請示各級自治會如何進行、參事會應否照集、省令、應先調查各法定員額、有無缺少、再照市鄉制各規定辦理、至參事會、亦應俟補足員額、再行召集、(二)常熟電詢縣議會開議無期、編製縣市鄉教育預算、由何機關負責、奉省令、本年度縣市鄉教育預算、先由教育局編製、呈報縣署、重行核定、(三)吳縣、縣議會額定二十五人、選出參事員五人外、又死亡四人、應否補選、省令、該縣議員缺額、既逾三分之一、應俟補選足額、再行開會、

●撤銷縣自治籌備處　蘇省當王前省長任內、以謀自治進行、曾通令六十縣、設置縣自治籌備處、最先成立者、爲江都縣、其餘以次設立、如江都等共有七縣、現自治恢復、此項籌備處、是否繼續辦理、亦一問題、茲省署據江都縣知事曹元鼎、轉據江都自治籌備處主任[illegible]呈、該縣自治籌備處、經王前知事、呈准設立、現已一年有餘、近自治本令恢復、該籌備處應否仍舊辦理、請核示遵行、省長據呈後、特令行五道尹、轉令各屬其文略謂、查自治籌備處、本爲施行八年自治法、通令專設、現既恢復元二年各級自治機關、此項籌備處、自無存在之必要、如尚有未完事件、應歸併縣署辦理、至元二年未經施行自治之十餘縣、仍得照案辦理、除指令遵照外、合行令仰該道尹、轉飭各屬遵照辦理、

●省教育會紀開年會之主張　江蘇全省學生聯合會理事楊嘉獻等代電云、江蘇各公團暨各省父老公鑒、此屆省教育會在徐開會、改選會長、聞有洪憲時曾充留日學生勸進代表之王王樹賠奮其力、事前賄託王之惡黨崔[illegible]、張[illegible]等多名介紹徐屬邳宿睢二百餘人入會、並與正社某主擢唆教育選舉本賣聲討之王某當吳蝸勛等携手、以政治賄手腕用金錢收買選舉、預備選費萬元、以教育會純潔高尚之機關、而讓任此張毋惡無學之盜賊、混跡其間、已足爲教育界奇辱大恥、若果成爲事實、則金錢選舉、與前歲省議會同出一轍、教育前途、豈堪設想、茲爲愛護教育愛護蘇民人格起見、請一致主張、將在徐開會原案、暫緩一年施行、先嚴訂會員資格、不能因省議員即取得會員資格、其理由、(一)免教育界與政客同流合污、(二)免目不識丁之議員汚辱教育、(三)免真正智識階級之團體爲勢力作惡派所操縱、凡我蘇人、應即起力爭、除此敗類、臨電不勝迫切待命之至、江蘇全省學生聯合會理事楊嘉獻曹滌莪銘勛王鴻章等叩歌、

●第一農校近聞　省立第一農校、按照教育聯合會所決之農業系統組織案、於暑假後改辦桐林兩科、新任校長孫恩麐、業於七月三十一日到校視事、規畫分科課程、及後五年進行計畫、延聘兩科專家教授多人、聞本月十九二十兩日、招考新生、分高中三年級桐林科各二十五名、以招收甲種農校畢業生、初中一二年級各五十名、招收舊制高小畢業生、現該校招生委員會正預備一切云、

蘇州

●中華農學會年會第一二日　中華全國農業會、成立六載、各省農學專家、加入該會者、業逾千人以上、該會每年召集會員開年會一次、前數年開會地點、曾在杭州無錫北京山東上海等處舉行、本年第六屆年會地點、前會內議決、指定在蘇閶門外上津橋省立第二農業學校開會、會期規定自八月六日起、至八日止、六日爲該會舉行年會之第一日、各省實業廳代表、如贛湘鄂蘇等省代表、均已先期到蘇、各省縣農會代表、到蘇者亦屬不少、會員簽到者頗多、第一日之秩序、如下、上午九時三十分奏樂開會、首由該會主席幹事長、致開會辭、次有來賓[illegible]演說、繼由該會會員先後演說、至十一時合攝一影、散會、午後二時開會、首由主席王金帶、報告會務經過情形、繼由章行嚴演講農村立國問題、[illegible]、七日爲閉會之第二日、上午九時開會、[illegible]

●蘇垣[illegible]中學校　[illegible]中學校、英文[illegible]、歷任中學教員三年、以資校務、

●蘇州美術會寫生　蘇州美術會寫生隊十餘人、於六日上午、攜帶圖畫用具、出發至中街前江楓寺等處、描寫該處花圃風景、美術寺廟文物、[illegible]均盛場指導云、

松江

●城廂發生盜案　郊外桑子浜北、居民包麻生家、於六日晚間十二時許、忽來盜匪五六人、手持兇器、明火執仗、入內行劫、前後門有人把守、致包姓家人均不得出外報警、事主舉起捕盜、詎盜等均拚命拒敵、將包祥生之姊頭部毆傷、血流滿地、旋各向東北而逸、事後由事主包祥生報告警局、經巡官朱濟華率警前往、即追趕約五里許、未見盜蹤、茲悉盜等均口操土音、至事主傷勢、係樹根所擊、雖屬要害、尚無性命之虞、現延西醫診治、一面於今日(七日)報縣請驗云、

●演講會之第二日　縣教育局等四機關、組織之暑期講習會、今日(七日)爲第二日、仍在縣教育會禮堂開會、上午十時開會、由錢邦泰報告畢、即由陳文道演講、講題「美育上幾個基本的修養」聽講者二百餘人、直至過午始已、

●鄉自治會開談話會　松江縣屬錢河鄉、以省令恢復各級自治、故由朱光熊議長、召集談話會、呈請縣署發還鈐記、宗、閱議鄉董朱堂已故、由鄉佐陸志濤代行職務、議員十人、現存七人、尚足法定人數、茲將現在議員姓氏錄下、朱光熊、錢寅、朱斌、朱光、朱正、陸際堯、陸鴻壽、

常州

●四鄉公所之會議　六日下午、四鄉公所開會、鄉董佐之出席者有四十七人、由主任劉佩衡主席、先報告開會宗旨、略謂現今縣市鄉自治恢復、鄉人爲顧參事、主任一席、當然辭去、顧後對於本所之維持、及應否改組、請共同討論、商定辦法、當經議決、謂應組織鄉董聯合會、附設於四鄉公所、以聯絡精神、謀地方事業之發展、何鄉佐少敏、謂既有四鄉公所、即爲鄉董之集合團體、不必另設團體、衆贊成、遂議決取銷主任名義、改爲委員制、推定幹事九人、輪流駐所辦事、何少敏[illegible]少卿白靜齋高翰笙朱幼竹趙仲和趙頌平朱叔程施子卿等九人當選、約定七日各幹事在公所再互推幹事長、又姚知事以辦理戶籍省令、催促甚急、而一再召集紳董開會、均以到會人數不足、未能議有具體辦法、本定六日下午在署重行開會、即四鄉公所會議、遂親自前往、乘便與各鄉董佐商定由恒濟灃納稅全項下撥支一千元、爲辦理經費、散會已八時許矣、七日午後幹事下午五時爲幹事會、推定白靜齋爲幹事長云、

揚州

●[illegible]　江蘇督軍[illegible]、以[illegible]生機[illegible]案、傷亡甚衆、特撥一千元、以資賑卹、已由[illegible]所就近如數撥給云、

●[illegible]　江都六大份[illegible]

●會議[illegible]　[illegible]本省教育廳派員調查指導[illegible]、(一)八日上午縣開會議、[illegible]知事、詳[illegible]辦法、(二)請知事勿[illegible]、或按教育規程[illegible]公[illegible]

●城內修建城垣　本邑新舊城門計有十二、大小東門在城之中點、爲新舊城之界限、第各門年久未修、[illegible]、則無殊大然拆毀、刻經邑紳[illegible]、擬將大小東門城門、及各月[illegible]、以爲[illegible]之用、

●請撥鹽埠地捐案　[illegible]公司經理[illegible]、爭執地界[illegible]

●爭執私運鹽案　[illegible]

●解送[illegible]　[illegible]

徐州

●陳調元巡視轄境　蘇皖勦匪總司令陳調元擬日內出巡、曾經本報、現陳總司令已於今日(五日)上午起程赴邳宿睢一帶巡視、隨行者爲吳參謀李副官等十餘人、並帶士兵一連、以資保護、鎮署公務、由董副官長代理、預計須半月之久、始能回轅云、

●靈璧匪首在徐被捕　靈璧匪首李缺嘴盤踞銅睢靈邑交界之綫濟鎮、已有多年、犯案累累、迄未緝獲、前日李[illegible]、被其同黨擊傷腿骨甚重、乃潛行來城在[illegible]求[illegible]會被李匪架去、以二百元贖回、三日下午在民立醫院門首遇見李匪、見其扶杖閒立、知係潛蹤就醫、立即報告警局、揚代局長聞報、立派警士往捕、將李拿獲、昨日解往縣署審訊、據供爲匪不諱、惟未架過陳某、亦未在銅境犯過案件、疊次追比、矢口不移、崔知事據供、飭將李匪收押、候咨靈璧睢寧兩縣查明訊辦云、

●城西又發生架案　城西漢王鄉白山頭莊農民蔣開禮家、三日晚有匪徒七八人、各持鎗械、擁門闖入、將蔣某之妻及其外孫並傭人一名、一併架去、行至中途、被陸莊圍練夜探遇見、遂集圍丁跟追、匪擁票狂奔、團丁開槍射擊、匪亦還鎗、且行且戰、卒以高粱遍地、匪易潛蹤、跟追約三四里、匪已不知去向矣、

●縣教育會定期開會　銅山縣教育會、每年暑假、例開常年會一次、現又值開會之期、會長顧子揚已通知各會員、定於本月十三日下午一時開會、會員如有提議事件、應於三日前將議案寄交本會、以便屆時提出討論云、

清江

●組織正式議會之阻力　淮陰縣議事會、未經合法手續組織、上年朱知事呈請省長核示、旋奉指令、不能恢復、從速組織正式、不合法之議員、大起恐慌、紛紛捺告、朱知事已屬艱難、適省議員某在縣從舊議員之請、面請朱知事仍暫行時恢復、一面令行籌備處、徐徐組織正式議會、朱知事即呈復省長、請收回成命、但不知省長如何批示也、

●教育界新事紀　(一)省立六師招致前期第二年新生百名、投考者五百餘人、八月三日第一試發表、祇取一百四十名、(二)淮陰教育局、昨開學務會議、議決確定經費案十案、(三)淮海各縣教育局長趙埼諸等、公呈教育廳、請將省立第四女子師範、確定設立清江、歸併六師女子部、以省經費、

奉賢

●縣議會定期補選　自省令恢復縣市鄉議會後、奉賢縣議會議長張智書、召集議員開會恢復、出席十四人、不及三分之二、照章補選、以符法定、公決先期函催[illegible]民、定於九月二十日、補選議員十四人、開各市鄉之逐[illegible]人云、

鎮江

●[illegible]　[illegible]

吳江

●[illegible]　[illegible]

鎮海

●[illegible]　[illegible]西石塘、尚未築修、餘算共計一千一百五十餘丈、估計預算六萬二千餘元云、次會主任江在田、報告收支帳略、次塘工協會代表洪雁賓報告塘工協會籌款之經過、並提出四要求、(一)將修理情形刊入鎮海縣誌、(二)請軍民長官、爲塘工主任朱彬綬請獎、(三)希望未修竣之塘工、仍繼續修理、(四)希望到會諸公、仍勇往捐募、大致均贊成通過、洪君復有一提議、以爲此次出力者、應有永久的紀念、其塘旁立亭、可名曰「安瀾亭」、乃紀念傅筱安與黃道尹慶瀾也、「衆鼓掌」他日造第二亭時、可名曰鴻福亭、所以紀念盛知事鴻壽、與其壯稅務司福履也、「衆鼓掌」次答謝詞、次攝影、散會、當晚上甬安輪、仍用[illegible]兵艦同甬云、

嘉興

●清查公款公產　嘉興縣參事會、定本月十七日成立、所有全縣地方公款公產、應由管理處交委員、交與參事會接收、現聞縣議會對於此事、決定於兩方辦理交代時、請縣署先於五日前通知議會、俾可由會指定議員五人、屆時赴參事會、會同將收支各項、逐年逐款、詳細清查、以昭慎重、並聞議會方面、已指定沈文華等五人爲此案清查員云、

●籌備組織書畫會　禾城書畫家邵敬之、汪蔚山、錢紀聞、吳天翁等、爲聯絡感情、提倡學藝起見、發起組織書畫會、已于四日在張家弄寄園開籌備會議一次、決定積極籌備、定期成立云、

●臨時施醫局之擁擠　嘉興臨時施醫局、每逢夏令開辦、今年已於舊歷本月十六日開局、地點在精嚴寺殿經閣、迄已六九日統計、迴因天時暑熱、鄉間病疾甚多、故赴診者、[illegible]、就診者倍形擁擠、上午九時起、至午後三時許、始行了事、共診有二百四十餘號之多云、

湖州

●綢廠罷工續誌　湖州綢綢各廠機工、以年生活程度日高、且週來綢銷已漸暢旺、故要求恢復原薪、嗣以未得圓滿結果、致釀成罷工風潮、迄已旬餘、尚未解決、昨經綢業公會、復行召集全體公議、僉謂加薪一層、斷難讓步、一方之論、全體工匠以來、[illegible]、則可始貼飯[illegible]、然須限於[illegible]日內一律開工、[illegible]付云、

●發現[illegible]之傳染病　[illegible]、凡[illegible]一經傳染、概難施救、近日城廂內外、死亡相繼、共可畏也、

●[illegible]失火案　吳興縣[illegible]

世界問題

科學發明家頭腦之價值（十一）

◎美國愛迪生氏之頭腦　值一百五十億美元

今日世界中有一人之頭腦、在工商界中價值一百五十億美元者、即美國大發明家愛迪生氏之頭腦是也、此僅依美國國內純由愛迪生氏發明或由彼之發明而促進之各種工業投資代表之、並列其所計算之數字如左、

電話	一、五〇〇、〇〇〇、〇〇〇美元
電氣鐵道	一、〇〇〇、〇〇〇、〇〇〇
電燈電力	六、五〇〇、〇〇〇、〇〇〇
電氣供給	五、〇〇〇、〇〇〇、〇〇〇
電氣裝修	一七〇、〇〇〇、〇〇〇
留聲機器	二七〇、〇〇〇、〇〇〇
[illegible]	一〇六、〇〇〇、〇〇〇
[illegible]	二〇九、〇〇〇、〇〇〇
[illegible]	[illegible]〇〇、〇〇〇、〇〇〇
[illegible]	五、〇〇〇、〇〇〇
[illegible]	二七一、〇〇〇、〇〇〇
[illegible]	二五〇、〇〇〇、〇〇〇
蓄電池	一五、〇〇〇、〇〇〇
總計	一五、五九九、〇〇〇、〇〇〇

上表中所列各項、有未能謂純由愛氏發明者、如電話並非彼之創作物、惟炭質傳音器則彼所發明、曾值價十萬美金、此外尚有彼所發明之事物、未列入上表內者、統共一八八〇年美國銅之產出、僅二萬七千噸、一九二一年增漲、因其善於傳電之故、則關接資愛迪生之賜也、如銅之用途隨電業而增至五十萬二千九百零七噸、僅熔銅一業、資本總額已達三〇八、六八〇、二六八美元、熔銅廠共二十四所、用工人一七、三四五人、每年出售價值共六五二、一〇一、五九〇元、統計上表中所列各項工業所用工人、在一百五十萬人以上、影戲電氣鐵路及電話、各用三十萬人、電燈用十萬人、電氣供給及電器、各用二十萬人、此外各業、用一百八十至三萬人、每年作工於愛迪生發明各業之美人所得工資、共一、六六四、〇〇〇、〇〇〇、美元、一九一九年五項工業售出總值、計一、四六七、七〇一、五二九元、其中僅電氣機汽供給品達十億元、——

美國現有影戲館一萬五千所、雇員共十萬五千人、每開演一片、看客共七、六〇五、〇〇〇人、平均每星期看客五千萬人、每年所收券價共五二〇、〇〇〇、〇〇〇元、關於影片製造業職員共五萬人、全部影戲雇員共三十萬人、每年製造影片經費約二萬萬美元、其中佈景及衣服兩項、即需五千萬元、該業中須納稅之財產、值七二〇、〇〇〇、〇〇〇元、此僅就美國而言、他國之影戲業尚不在內、

愛氏於一八七七年創製一小機器、此機現存於倫敦南更星登博物院、愛氏當時再三考量其價值、然後耗費十八萬元而造一模型、此即留聲機器是也、一九一九年美國製造留聲機之工廠、已有一百六十六家、投資逾一〇五、〇〇〇、〇〇〇元、每年工人薪水共三四、〇〇〇、〇〇〇元、出品總值一五八、五〇〇、〇〇〇元、

去年九月間、紐約人曾開一晚餐會、爲最初電燈作商業用途之四十週年紀念式、蓋一八八二年紐約珠界創設一電燈廠、是即以電燈作商業用途之濫觴、當時全部電燈、祇有五十枝光燈三千四百七十七盞、用戶祇有五十九家、目下紐約愛迪生公司可供給五十瓦德之燈二千一百五十萬盞、用戶二十一萬四千家、全美電燈業投資共四、二五〇、〇〇〇、〇〇〇元、發電總站共六、五四二所、用費三、〇六〇、三九二、一四一元、

電氣鐵道於一八八三年創始於紐傑賽州、亦愛氏所造、在其工廠附近、計長三英里、當時每小時可行四十英里、今日電氣鐵道及市街電車軌道、已有四萬八千英里、機關車及列車等共十萬五千輛、每年載客一百二十億人、

電話機一九二〇年全美共有一五、五八〇、二一九具、其創製電話用雇員二〇四、二八八人、電線長二七、八一九、八二一英里、美國電話電報公司資本一九二一年共六五二、二六、二五三元、財產共一九〇二、五一〇、五〇一元、每年傳遞消息約二五、〇〇〇、〇〇〇、〇〇〇起、

泰門德士亦列入愛氏發明單之內、因彼首先將[illegible]長度從六十尺加至一百五十尺、使每日出售量從二百桶增至一千桶之故、目下製造之泡脫蘭門德士、幾全用愛迪生方法、愛氏無線電報之發明、尚在赫茲及馬可尼諸人之前、彼於一八八五年呈請立案專利時、即言無線電可敷[illegible]海中作命、而至一九一一年[illegible]、但時機尚早、未能通行、彼迄於一九〇〇年將此專利權售與馬可尼氏、而今日則無線電又遍行全世界矣、

大公司之職員或豪率、如湯姆遜愛迪生公司、資本三百萬元、一九二一年營業達三千四百萬元、愛迪生電器池公司資本二百萬元、愛迪生電器用品公司資本八百三十二萬一千四百二十九元、美國汽車大王福德氏財產共約美金二〇〇、〇〇〇、〇〇〇元、爲世界第一富人、愛迪生之財產較福德、瞠乎莫及、但美國商界視愛迪生財產之價值尚於福特八倍、蓋[illegible]以全世界投入吾氏之發明、[illegible]愛氏之賞賜于美國工商業及全世界也、

時評一

再評財政整理會（默庵）

財政整理會之爲人而設、余已言之矣、然則何以知其爲人而設、曰以其地位之高知之、焉何以知其地位之高、曰是有明顯之據二、

其一、該財政會議籌備處等四、而獨設此會、從可知此會之權力、爲以前四會所不及、譬之以數、則此之一會、至少等於以前四會之和、

其二、觀該會所定會員之資格、除以外、財交等各總長及總稅務司等最高級官爲限、從可知此會之會長、其位置之高、至少與內閣總理相等、

是故吾謂此財政整理會者、謂爲變相之內閣、亦無不可、閣哉皇皇、財政整理會之會長也、

商務　金融

國外匯票（八月七號）

上海匯豐銀行電匯英國一兩計……　上海匯豐銀行電匯法國……　上海銀行電匯美國……　上海銀行電匯日本……　上海銀行電匯印度……　上海銀行電匯德國……

國外貨幣（八月七號）

英國金鎊每鎊　美國金元每元　法國佛郎每枚　德國馬克每萬　日本金票每元　香港紙幣每元　新加坡紙幣每元　暹羅鈔票每元　荷蘭金盾每元

國內匯兌（星期二）

天津洋例每千兩合申……　漢口洋例每千兩合申……　北京公砝每千兩合申……

各埠銀元：北京銀元、天津銀元、漢口銀元、南京銀元、蘇州銀元、杭州銀元、寧波銀元、南昌銀元、蕪湖銀元、九江銀元、長沙銀元、福州銀元、廈門銀元、汕頭銀元、廣州銀元、香港銀元……

銀市（八月七號）

錢市（八月七號）

金市（八月七號）

蘇州金市（八月七號）

蘇州錢市（八月七號）

外國股票（八月七號　星期二）

閘北米市

雜糧（八月七日）

無錫米麥（八月七號）

油豆餅（八月七號）

大連電報

茶市（八月七號　星期二）

交易所市況

上海證券物品交易所（八月七號　星期二）

上海華商紗布交易所（八月七號　星期二）

上海華商證券交易所（八月七號　星期二）

上海麵粉交易所（星期二）

上海華商棉業交易所（星期二）

大阪棉市電訊（八月七號）

各國棉市電報

棉紗市況

疋頭叫莊市況（星期二）

船期

輪船進口報告

長江班　寧波班　寧波溫州　通州揚州　定海石浦　海門　汕頭班　青島班　威海煙津　香港廣東　直放牛莊　福州班　煙台天津　塘沽大連　漢口班　香港小呂宋　香港班　各國郵船出口班　美國舊金山　美洲溫哥武　西雅圖班　印度孟買　英國倫敦　意奧班　日本班　波蘭特班　法國郵船　爪哇班　印度班　德國班

[illegible]

肝氣散　善治肝胃氣痛新藥

肝胃氣痛俗稱心痛……肝氣散功能平肝順氣健胃化滯除病根……另有肝胃食積氣阻……總發行　大生製藥公司

新出　康南海篆書詩稿　定價大洋三角　上海北京天津　有正書局發行

此石濤長幅山水……

全樹積玉橋殘字

此字用筆渾厚全用漢魏筆法似鍾銘而古拙處超過之清道人最爲心折並有題誌定價大洋四角

上海 北京 天津 有正書局發行

石濤長幅山水

此石濤長幅山水茲用五彩珂羅版印成八尺定價大洋二元八角

上海北京天津 有正書局發行

共和影戲院

西門外方浜橋

星期二 第十一集 半張遺囑 四本

歡迎一 一本

羅克一 一本

星期三 第一二集 定數奇事 四本

滑稽 四本

第一二集 定數奇事 注意 四本

本院英偵探一片暫停更換星期二星期四片定數奇事大長片特此佈告

價目 特別包廂每位半元 普通包廂每位三角六十 樓每位二角四十 正廳每位一角二十 幼童減半收費

星期日換片

莫干山 滬杭甬鐵路旅館

本館自建新式洋房在莫干山山腰最占形勢山上多名勝之處以及瀑布等天然佳景足資旅客視聽之娛古雅幽靜別饒清趣茲將本館之十大特色列后

(一)精選上等廚司 (六)衛生泉水

(二)浴室逕聯臥室 (七)風景天然

(三)房價格外公道 (八)網球廣場

(四)電燈光線充足 (九)游泳水池

(五)電報電話均通 (十)小孩游戲場

上海北車站有直達本館之聯票出售途中可免週折且沿途均有路公司員司招待一切以便旅客

甲1422

失票聲明

益有復興昌於四月初十日期票部在鐵江途中被竊該票剗已過期懸票發現作爲無效廢紙

汪退谷九言大對聯

退谷此書意深南味聯此爲退谷用意之作極爲難得聯云孝弟通情明務茲根本言行動天地慎爾樞機用八尺上等宜生紙精印其最大爲前此所未有每對大洋一元六角 上海有正書局啓

彙司公司

精選英國草帽 大廉價

本公司專售各種英國貨草帽式樣新巧尺寸大小俱備更有眞(PANAMAS)能鬚帽堅固耐用定價尤廉如荷惠顧無任歡迎

上海 漢口 彙司公司

桐川王氏修譜

我支之譜修於咸豐九年至今已有六十餘年各族分居南潯震澤等處者甚多其丁口生卒年月日婚嫁葬地多未載入見報後即行詳細開列寄來以本年八月底爲限凡我同支幸勿自誤通信處上海英大馬路永安公司對面惟新里維羅廣告公司

唐秘閣公後三十六世孫均卿同姪梓濂啓

種德園 著名夏令要藥

農商部嘉獎一等 創製國貨 薄荷錠

十滴痧藥水

[illegible]

種德園老藥局

宋拓大觀帖

珂羅版精印大本三册 定價大洋十二元

上海有正書局發行

救命王菩薩

遊子旅人有時前不巴村後不着隣忽然病症發作倒臥中途若不有急救靈藥其不喪失性命者亦幾希矣倘爾醫士品吉露爲著名急救霍亂良藥行囊必備有備無患有患必靈真是救命王菩薩

各埠藥房均有代售

遠東經理總發行所上海廣東路十六號漢彌敦英行 5

葛蘭素奶粉

閣下的孩子是這樣笑的麼！(四)

孩子所以笑因爲快活他所以快活因爲身體好身體所以好因爲吃的東西好吃的東西所以好因爲消化 [illegible] 葛蘭素奶粉 [illegible]

倫敦葛蘭素公司製造 上海華發大藥行經理

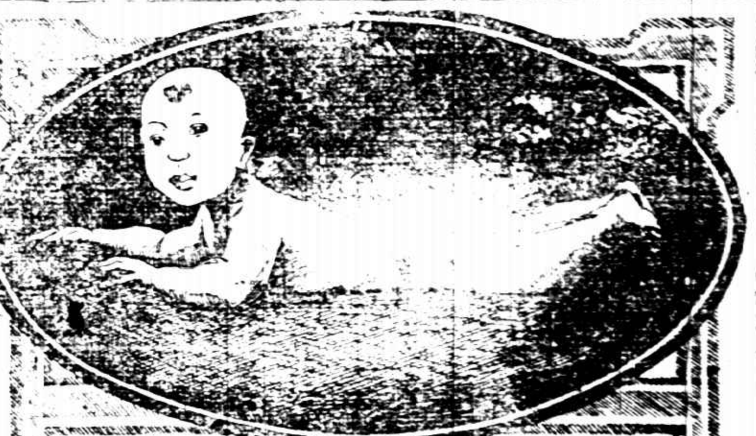

愛蘭漢百利公司具有二百零七年之經驗以製造一二三號代乳粉其考驗之合宜配製之精良不啻市上所售各品所能比擬須知嬰孩爲人生最關緊要之時期而育嬰又爲父母應盡之天職爲父母者苟對於嬰孩之食品不事審擇選擇誤用則嬰兒天職實足貽害兒女終身之康健也請索閱敝公司之育兒鑑內詳育兒方法既詳且盡此書經英國皇家醫士數十人之校訂復經敝公司譯成中文函索只須附郵票一分並詳示地址姓名將此廣告剪下寄來當即奉上不誤

各埠大藥房及大商號均有出售

上海廣東路四十號愛蘭漢百利有限公司謹啓

將此廣告剪下附寄郵票一分並詳示姓名住址當即奉上

有正書局 詩詞筆記

共有五十餘種 詳載目錄 函索即寄

六〇六 甲乙問答(二)

(甲問)六〇六是什麼東西？

(乙答)六〇六是一種藥的名詞，

(甲問)六〇六能治什麼病？

(乙答)六〇六能治花柳病及風濕骨痛病

(甲問)有效驗沒有？

(乙答)有效驗，

(甲問)何以見得？

(乙答)去年我生過 [illegible] 二瓶六〇六藥水？及搽了一盒六〇六 [illegible] 到今年沒有復發的。

(甲問)沒有復發嗎？

(乙答)那是我的幸運！

(甲問)並不是我的幸運！實在是六〇六的功效，

(乙答)六〇六是何處最先發行的？

(甲問)六〇六是上海四馬路太和大藥房最先發行的！而且中國境內各藥房均有代售的，

(乙答)六〇六藥水及六〇六藥膏的價錢 [illegible]

(甲問)極便宜的！六〇六藥水每瓶洋一元七角五分！六〇六藥膏每盒洋一元 [illegible]

(乙答)我 [illegible] 兩天在這沒有好六〇六可 [illegible]

(甲問)六〇六能有 [illegible] 可治呢！眞所謂對症良藥哩，

(乙答)那末我明天就 [illegible]

甲謂乙曰 如其服了 [illegible]

頭痛 好在一嗅

朱氏頭痛散

效驗速如快雷、用法只要鼻嗅、主治頭風頭痛偏正頭痛如何利害亦不拘新痛老痛、一經鼻嗅、痛必立刻停止、且頭目比之平時更覺清爽、有患者盍試之、方知此散之不謬也、

每瓶洋兩角 每打洋兩元

各大藥房均有出售外埠函購郵費不加郵票代價九折計算

經理代銷 批價克己

上海英租界大馬路[illegible]街口維新里內

中南國產製藥社發行所啓

上海開南京天津北京火車時刻表

上海開	南翔開	蘇州開	無錫開	常州開	丹陽開	鎮江開	南京到	浦口開	天津到	北京到
[illegible]	[illegible]	[illegible]	[illegible]	[illegible]	[illegible]	[illegible]	[illegible]	[illegible]	[illegible]	[illegible]

北京開天津浦口滬寧各站到上海火車時刻表

北京開	天津東站開	浦口開	南京開	鎮江開	丹陽開	常州開	無錫開	蘇州開	南翔開	上海到
[illegible]	天津東站開下午三點三十分 下午八點四十七分	[illegible]	[illegible]	[illegible]	[illegible]	[illegible]	[illegible]	[illegible]	[illegible]	[illegible]

本埠新聞

江浙人士和平運動之昨聞
▲通電將擴大

江浙士紳前午在一枝香宴敘情形、已紀昨報、茲聞據彼等意見、江浙人士、對於保全和平、業已共起運動、惟空言無補、故擬聯合一具體辦法、當時即推沈衛山君籌劃其事、張君仲仁、前日宴畢後、即搭晚車赴甯、以私人資格與蘇齊有所接洽、沈君則於昨日下午、再往江蘇省教育會與黃任之沈信卿二君研究辦法、大致當以組織團體着手、聞此次事件、如僅在江浙方面着想、恐難生效、因連來報載安徽選調軍隊之事、形勢甚爲緊張、苟皖省軍人不能覺悟、則江浙和平、仍不能保、故將來組織團體時、將請皖人共同參加、以求運動之擴大而求實效云、

又昨日本埠福建路商界聯合會發出快郵代電致蘇浙兩省長官請顧和平、原文如下、㈠南京齊督軍韓省長鈞鑒、民國成立、十有二載、各省屢受兵事之害、幾難縷指、獨我江浙兩省地方、歷任賢明官長、均以保境安民爲宗旨、方期休養生息、爲國家保留幾分未傷之元氣、不意近來驟聞外省移兵駐紮之訊、以致人心惶惶、不可終日、其影響商場、牽動市面、一觸禍在眉睫、雖經二公疊電闢謠、而謠言不因之少息、可見事非空穴來風、無怪人民惴惴類驚弓之鳥、伏祈表示決心以慰民望、而安商業不勝幸甚、上海福建路商界聯合會叩、㈡杭州盧督辦張省長鈞鑒、浙省頻年疊受洪水災患、復被新嵊土匪騷擾、災情甚重、民困已達極點、幸得二公勤政愛民、撫綏不遺餘力、人民方得稍舒喘息、不意邇來謠諑繁興、有江浙省將入政爭漩渦之說、竊思浙爲自治省分、江浙聯保、又有先例、且兩省長官均以保境安民、召告國人、他人縱有野心、恐亦無由侵犯、果有一兵一卒騷擾、亦即吾兩省人民之公敵、皆得起而共誅之、尚祈始終尊重保境安民之宣言、則地方幸甚、江浙幸甚、上海福建路商界聯合會叩、

齊韓復滬甯杭各商會電
▲致戒軍事之原因
▲何忍參入政治運動

江蘇督軍省長昨復上海總商會南京杭州總商會嘉興上海縣商會四日公電云、接支電殷殷以保持江浙治安、勿令牽入軍事行動、屬望各省軍事長官、並以無論何方、均不參入政治運動、鄭重宣言、責之江浙當局、防微杜漸、洞見癥結、披誦之下、無任贊同、若夫蘇省保境安民、宗旨堅定、迭有宣言、無庸再贅、誠如尊論、若夫軍事不能離政治之原因而獨立、故每因政爭之結果而釀成、因果相循、往事可爲殷鑑、燮元國鈞對於地方人民、既以保安爲職志、即何忍參入政治運動、構成軍事之原因、耿耿此心、有如皦日、轉佈聞聽、咸使聞知、齊燮元韓國鈞魚印、

川議員反對在滬借欵

旅滬川籍國會議員李肇甫謝持等、因川人陳新之等來滬、密向某外商借欵、以成渝馬路及重慶自來水作抵、特電川反對、原電云、成都省議會劉省長熊總司令各報館均鑒、頃聞川人陳新之等自稱受北軍僞任川東道道尹與楊之委託、來滬密向某外商訂借巨欵、以成渝馬路及重慶自來水作抵押、藉充侵川軍費、查此項借欵、既未經川省議會同意、該陳新之等又非由川省政府委任、如有簽訂字約自不生效、除已登報聲明、凡非法借欵、無論借自何方、用途若何、川人決不承認外、特電丞達、務請查明究辦、以杜奸宄而保利權、李肇甫、黃雲鵬、謝持、潘大道、李爲綸、何其義、陳宗常、陳國棟、盧仲琳、郭崇渠、黃駿、簡行、簡趙、錢楨、邱魚、

法治協進會昨訊
▲徵求會員……補推理事

法治協進會上屆常會議決、徵求會員辦法、惟該會定章須有律師資格方可入會、因此昨日致函上海吳縣江甯丹徒淮陰等五律師公會徵求會員、並請表示意見共策進行、又該會因張一鵬理事辭職、另舉沙訓義爲理事、昨函沙理事云、敬啓者、本會以理事張一鵬君堅請辭職、挽留無效、於昨日第四屆常會、照章補推一人、當由到會會員一致推舉先生爲理事、務祈南旋、敦請就職、並擬由第五屆常會提前時爲會共商進行、是爲至盼云、

追悼哈定氏紀聞

大陸報云、星期五爲追悼哈定之日、各官署自昨日下午一時至十號止、完全停止辦公、再國旗一律下半旗、直至九月一號爲度、官界在喪期內、不舉行各種宴會、直至十二月一日、上海追悼地點尚未定、已派委員辦理云、

大晚報云、上海已決定星期五下午五時、在三一堂舉行追悼禮拜、舉行特別哀樂、海軍及義勇隊均入堂參與云、

又函云、上海各路商界總聯合會(美倫里)函因美總統哈定君、因病逝世、特通告各路商店、於昨日下半旗、以誌哀悼、昨日租界各馬路商店、各機關、各團體、及華界公私機關、均懸掛半旗誌哀、聞該會公員即正聯絡各公團籌備追悼會云、

救國聯合會於日前(星期日)常會議決致電北京美國公使、轉致美京、弔唁哈定、該電昨日拍發、原文如下、北京美國公使閣下、貴國哈定總統、對華友誼素敦、華會尤多美意、茲聞溘逝、敝國人民、同深痛惜、特電哀悼、救國聯合會、女權同盟會、基督教國會同叩陽云云、

航政局之省批
▲所答非所問

自本埠設立航政局後、各船商均羣起反對、紛紛電省、要求撤消、茲聞韓省長已有批令云、此案前准省議會朱議員賢雲等八十七人聯名函陳、據航商代表楊長標等、請照劉設保航機關、業經審查會議決報告認爲可行、請予提出諮理等因、當以該章程是否適當、令行財實兩廳核委、茲據該兩廳將章程修改呈復前來、詳加覆核、該章程宗旨所在、意在保護航商、自行請願、惟事屬創始、商民不免懷疑、擬令從緩舉辦、仍候咨議、再行推廣、仰即知照云、

釐卡稅候財核議

上海縣沈知事、致上海縣商會公函云、案奉江蘇省長八月四日指令內開、上海縣知事呈據縣商會所請各項釐卡稅、由東代電悉、候令財政廳核議、再行推廣、仰即知照云云、

張作霖代表過滬

奉天張作霖代表張惠林、已於昨日抵滬、當晚即轉搭滬杭甬路夜車赴杭、委員會外此接洽云、

船津昨晨赴奉
▲許交涉員等赴碼頭送行

前任駐滬日本總領事船津辰一郎、已於昨日上午九時由滬乘榊丸動身赴大連轉往奉天履新、日僑到碼頭送行者甚衆、且有日本義勇隊一隊在埠送別、華人方面有護軍使代表陸達權許交涉員代表及沈知事等、英美人亦有二數人往送、淞滬警察廳並派有軍樂隊一隊、奏樂歡送、至九時二十分該船始啟輪離埠云、

俄船伊爾號交涉

上海泰晤士報云、關於軍火案之俄船伊爾杜抗都號、前自元山滿載難民赴靜海、遂發生私販軍火之事、今船仍在原地、此間俄國義勇艦公司、已於本月三日、由俄國特別全權委員、向外交部提出交涉、要求將該船退回、因係違法沾用云、今該船在卅日、由本埠海關稅務司、

再請向英交涉
▲茶業

旅滬茶商、前因英國改訂章程、致使我國茶商、不能與各國受同等待遇、特電北京外交部、駐京英使、一再據約力爭、在案、茲接京電、英政府仍不允從、故於日前復電外交部、請再嚴重交涉、務達同等待遇目的、以挽商權云、

全國外交總會之進行

自對日外交發生後、一致實行經濟絕交、致遭日人嫉視、迭次滋事、長沙宜昌各埠、慘劇相繼、民衆憤激、全國外交總會於上海、提議聯合全國國民、各省特派代表、於本月三日抵滬、異常忙碌、聞上海各路商界總聯合會、(江西路六十號)昨對日外交大會、國民大會、因貨等招待會、將聯絡通告全國各公團、派代表赴滬、共同組織云云、

省教育會審查新會員
▲詳細調查
▲編列履歷

江蘇省教育會、於昨日上午、續開審查新會員資格會議、列席者中等以上學校校長等共十四人、對於新會員資格問題、咸謂外間頗有派別作用、及某某主張某某承辦、某某拉攏、不盡無因、自當依據事實、會議決案、須從實地調查、詳查從事、並詢問入會者之職業、至於本屆新會員、仍二者均非短時間所能辦到、極應展緩審查時間、使能詳細調查、請該會將本屆新入會會員、除七月二日以前、兩次審查已經確定之新會員十九人外、凡未經確定之會員約三百人、應詳列新會員詳細履歷、並推員審查、如大會期、以示慎重、而免物議、祇得歸入下屆辦理云云、

市民會歡迎代表

市民大會自閘北湖北等路代表到會接洽一切後、近日又有外埠代表繼續到會、計有蘇滬外交後援會王亦陳、李周樑、河南田少良等、持函報到該會、因之於今晚午後八時評議部常會中、特開歡迎會、昨已分發通告、請各評議員屆時出席、討論聯絡方法、並解決重要議案云、

第八次萬國運動會預聞
▲明年在巴黎舉行

第八次萬國運動大會、業已確定一九二四年七月一日、在法國巴黎舉行、英、美、法、中、日、等國、均將派遣代表、前往比賽、本屆大會運動場、係法政府主持建築、用費三百五十萬法郎、美政府業已決定選派代表三百人、預算經費、約定三十萬元、日政府近亦入手籌備此事、預定派遣代表用費十二萬元云、

國民黨歡宴南下議員攝影

中華照相館攝

國民黨歡迎議員之宴會
▲到者三百餘人

中國國民黨本部、昨日中午假大世界共和廳設宴歡迎國會議員、並邀當地名流及新聞界作陪、由本部辦事人預先佈置會場招待、到者議員有褚輔成呂志伊周震鱗等及來賓共三百餘人、首由謝持代表致歡迎辭、謂今日中國國民黨歡宴議員諸公、辱承光臨、實爲本黨極大之光榮、本黨總理孫先生及全體黨員、對於諸君之毅然離京南來、至爲欽佩、而今日又得此機會、與國民代表歡聚一堂、實爲民國前途之一好現象、謹舉一觴、藉表歡仰之誠、並祝諸公健康云云、次議員方面、亦稱觴致謝、宴畢、至公園攝影、末後在影戲場放演孫大總統就職紀、亡二時許演畢散會、

滬西商聯會開會
▲議決議案五件

滬西九路商聯會、於八月六日、開緊急會議、由顧芹香君主席㈠報告美總統哈定氏於八月二日逝世、該總統在華會主持公道、華民不忘、今日宜下半旗、以誌哀悼、贊成通過、㈡軍閥叛國、國會議員、紛紛來滬、重謀組織、惟吳景濂等在京包辦、應如何忠告之、當有體操君提議、謂與其身爲議長、致違民意、而犯衆怒、可先電召、如不遵行南下、當致函在滬議員、改選議長、再製鐵像、背刊劣跡、跪於通衢、永爲國賊者戒、衆贊成、㈢報載蘇浙備戰、王承斌派兵南下、果徵實、將何方法消弭之、當有吳錫山君提議、略云蘇浙接壤、一有戰事、上海首當其衝、且蘇省毗連浙西、浙獨立、在敵欲控浙孤立、以大勢察之、主戰目的不在浙而在蘇、本會當電齊督、祈其維持治安、衆贊成、仍屬黃君起稿電云、齊督鈞鑒、天下苦兵久矣、蘇省得安於無事者、全賴賢長官保護之力、今謠傳蘇浙備戰、直兵南下、風聲鶴唳、一日數驚、戰事果開、糜爛不免、昔日偉功、今日成虛、誠爲可惜、倘復容納客軍、狐假虎威、恐易來去難、等於骨疽、非特蘇民甚苦兵禍、而公亦有所不利矣、故望我公、顧全大局、力持和平、遏絕吞併、實非淺鮮云云、㈣滬地游戲場、演唱淫曲、有傷風化、請當局嚴行取締、公推葛品生君起稿、致函工部局、㈤義務夜校開校、議決付表決、遂搖鈴散會、下屆期准於舊曆七月十六日、

脚力棧租已解決

滬杭甬鐵路閘口車站外脚夫、因轉運公司節收裝卸費、延不清、以致罷工、停裝貨物、一面要求路局收取雜費時、附收裝卸力費、倘加價一案、當時並牽涉路局貨棧租費、國經一再調停、目下始行就範、所有脚夫裝卸客貨力費、擬以銀碼改作洋碼、歸併路于棧租、以免紛擾、至於貨棧租費一項、該路局每月不收、現因行家每以非由鐵路裝運之貨、亦皆堆入貨棧、以致棧中擁擠、妨礙營業、但以路章所定租費頗昂、故特變通辦理、規定每間棧房月收租金十元、日下已經雙方議妥、准由八月十六日起實行云、

颶風到滬之警報

大陸報云、前晚六時徐家匯天文台警報、將有颶風到滬、颶勢甚兇、已過東海中心點、已近長江口云、

昨日滬地有細雨

今夏滬地天氣較往年尤熱、寒暑表竟至百度左右、久不見雨、以致酷熱異常、昨日天忽起風、並於清晨及午後、降雨兩次、惜皆細雨濛濛、片時即止、故暑氣仍不稍減云、

女參政會力爭女權
▲致六十縣縣市鄉議會函

本埠女子參政協進會、昨致江蘇全省六十縣市鄉議會函云、江蘇全省六十縣市鄉議會諸先生公鑒、閱報載、江蘇將行縣市鄉制並選舉章程內、第一章第五節、有男子年滿二十一歲者等云云、竊思公等居縣市鄉中、世界潮流、豈尚未知耶、堅忍用爲陳腐之論、以違觀之、自歐戰告終、德意志憲法聯邦議會第二十二條、由年滿二十歲之男女、均有投選舉權、澳大利憲法第二十六條、國民議會、不論男女、由聯邦國民選舉之、波蘭憲法第十三條、一切公民、無論男女、皆有被選舉權、俄羅斯蘇維埃憲法第十四條、共和國男女市民皆有選舉被選舉權、北美合衆國一八七八年國會第一次提出婦女參政之憲法第一疑案、合衆國、即任何州政府、對於合衆國公民投票、不得因性之關係而否之、或削除之、再如法蘭西一九一九年、議會亦通過男女平權之憲法、英吉利一九一八年、頒布市政改革法案、亦應許婦女獲得選舉權、得與男子享受同等之政治權、其屬地自一八九二至一九一五年、均先後獲得女子參政權、此各國實行男女平權之明證也、或曰、歐美政治、實不合於我國縣市鄉制、公等豈未聞廣東湖南兩省、制定省憲、加入男女平權一條耶、最近報紙記載、河南縣市鄉議會、婦女已得有選舉及被選舉權、我江蘇文化不居各省後、省縣市鄉制何獨此一條不與修改、雖云暫行、殊爲我江蘇六十縣市鄉婦女之大恥、堅忍個人不爭此權利、且不必要有此權利、而後方可盡國民一份子義務、惟爲我江蘇六十縣市鄉婦女不平耳、且甚惜公等廁於劍儕女權之列、故剴切縷陳、願我六十縣市鄉議會決議刪去男子之字爲女字、如此修正、是不僅除我女界之恥已也、迫切陳詞、文句不工、不暇計也、即希察鑒是幸、女子參政協進會、

劃併學區之反對

漕河涇鄉教育會、因劃併學區問題、於前日召集臨時會議、一致主張反抗、並議呈縣署原文於下、呈爲劃併學區、窒礙進行、請令仍照原定學區、以重學務事、竊查民國三年、以上海十九市鄉劃爲六學區、而本鄉合曹行塘灣兩鄉爲第四學區、面積已較他學區爲大、辦理實有不周、當此教育局改組之時、理應考察地方情形、以期推行盡利、今悉教育局將漕涇併入、改爲第二學區、竊思原有學區、方里已大於他區、今益以蒲淞市法華鄉、以一委員而辦理本區事務、勢必鞭長莫及、窒礙進行、如謂教育委員可輪流視察、學區之變更、無關實際、然則學齡兒童之調查、預決算之編制、試問何人負責、況教育經費、出自附稅、即有變更、應徵他方同意、如以教育局一人之計劃、將學區任意改組、誰能承認、非特此後一切陳詞、撤銷辦理、以重學務、而利進行、(下略)漕河涇鄉教育會會長楊心才呈、

姚慕蓮辭局長職

嘉興縣商會姚慕蓮、日昨奉到淞滬護軍使署訓令、委任爲滬南工巡捐局局長之職、惟姚以担任嘉興商會以來、時當存不數事、且兼有上海商會救火會等職、事務繁劇、萬難兼顧、已向軍署呈請辭職、原呈(從略)

新寶華失愼案證

新寶華失愼案、上海地方審廳前函江蘇交涉公署、擬調閱商克利斯輸大二夫西人到案作證、並請將傳訊日期先行函知、一、此次克來司輸船同滬、該船員等並不在船等情、相應將原函錄送查照、業經令派交涉使已函達地方審廳查照云、

廣大輪船內破獲大批海盜

大陸報云、昨午招商輪船廣大號抵滬、報告在啓行前、海盜之事實、全賴香港巡警之敏捷、不然、必遭巨劫、按廣大號於本月一日、自香港開出、在啓碇二小時前、有一外國探警四人、上船搜查、當即查出二等艙客一人、面貌猙獰、身藏手槍三支、警官上前拘捕、該盜故出槍欲放、然已爲警探所扼、立上手銬、又在身上搜出一照片、係同黨、亦在二等艙、後又在三等艙床墊下、搜出手槍多支、前後共查出同黨十八人、其中有頭二等艙數人、又有一客、於開船前一夜上船、次晨即去、當事發覺後、在身上查出船票十張、可見必爲黨首、手槍係同黨於發動時、可知手槍所在矣、警官急用電話、召集西捕十二、華捕六人來助、於是全船細查、始知盜黨已全被捕、遂令開船、事後查出首領均居頭二等艙、又第一盜被捕者、身藏一執照、證明爲一機師、該盜身材短小、上手銬後、押解登岸、猶謀一躍逃出、盜之計畫、在船行入大海中、即行刦、並由該盜機師、駕船至海邊、俾逆賊上岸也、查數日前、廣州被刦、亦由盜假扮爲客云、按當日廣大船上、確有一客(二等艙)帶現鈔一萬九千元云、

虹口菜場攤戶遷移問題
▲攤戶代表各罰洋五元……請命令遷移斥不准理

虹口蓬路小菜場食物攤戶陳金記等四十戶、因反對工部局衛生科所請遷至三層樓營業、且嫌其冷落、請願華商代表向工部局衛生科取銷議案、准仍在原處營業、各情已屢誌本報、昨有攤戶角八方阿寶陳金明等、仍在樓底原攤營業、被衛生科員拔脫魏儀看見、以其不遵工部局執照章程、當即各照虹口捕房、特派探捕卸回、幸同包探可往拘獲方陳兩人、帶入捕房、其餘攤戶一併解送公共公堂、即由陳副捕頭稱前情形、請求察究、並據衛生科員拔脫魏儀上堂稱、工部局於建新虹口小菜場之後、於八月一號令飭遷至三層樓營業、詎一致反對、且有意未領執照、擅在樓底營業、等情、被告等稱四十戶攤販、業已搬至三層樓、而亦被人唆去、上述攤戶、仍在樓底營業、我等向行之營業、日前生計頓絕、且我等向捐營業執照、該局延不發給、要求主持等詞、經承審官會同領事、以被告不捐執照營業、有違定章、因判各罰洋五元充公、旋衛生科員拔脫魏儀、復向公堂請求、諭令被告將各攤戶一律遷至三層樓營業、案承審官領事、以此屬請求、斥不准理、

文監師路商界聯合會致納稅華人會顧問第一函錄下、「敬啓者、前從虹口菜場食物攤戶遷移風潮、曾代函貴會請求協助、昨有該攤戶代表一人被捕房拘押、並解公堂訊罰、本會深恐事態擴大、據攤戶等報告、請予援助等情、竊以該攤戶等反對他遷、原爲維持生計、雖生風潮、仍在原處安分營業、代表爲公衆奔走亦屬當然、殊不應拘押訊罰、再查本案爲特再函奉懇、請助與工部局交涉、請其即日將此案和平解決、實爲至幸」云云、

各路商界總聯合會(寶倫里)致工部局函云、敬啓者、頃據虹口迻路菜場各攤戶代表陳金記等函稱、老攤戶遷入菜場三層樓營業、該處冷落異常、如果實行、勢必生計斷絕、爲時甚久、迨買菜既畢、再赴新菜場三層樓購買食物、殆爲絕無僅有之事、故以事實論、在工部局、尚希念商艱、准在原處營業、以利營生、務懇代爲設法援助、准在原處營業、免成餓殍等情、據此、該攤戶代表陳金記等所云、確係實情、現在僅已逾一週、生計所關、何堪久待、務請格外體恤、准照原處營業、該攤戶當感恩無涯也、

科學社年會有期

中國科學社第八次年會、已擇定在杭州省教育會舉行、會期由八月十日至十四日、籌備委員爲張乃燕何炳松應時黃人望李熙謀吳頎烈俞典濤鍾天經諸君等、會程中除社務討論及宣讀論文外、尚有科學教育實業問題兩討論會及特別講演、到會講演者、除社員馬相伯汪精衛諸君等外、尚有來賓馬君武博士、及美昆虫專家吳偉士博士等、論文方面有趙不民之染料研究、吳偉士之蜘蛛研究、陳楨之昆虫研究、葉當之地質調查、

議設化學研究會

本埠總商會商品陳列所、於本月七號下午三時邀請中國科學社中華學藝社中華化學工業會各代表到所協商、關於本年舉行第三次展覽會(分門化學工業)時組織研究會辦法、列席者有曹梁厦吳承洛鄭貞文沈懋所學藝社各部主任吳茂節楊家駒于楚卿沈覲宜諸君、當經公同商定辦法五項、㈠照徵品目錄逐類物色專家、會同出品人共同研究、㈡開會講演鼓吹國貨、㈢評論製法之合否、㈣籌備化學工業實驗所、㈤徵求全國化學家加入該研究會、並推定曹吳沈鄭四君爲籌備主任、訂於二星期後再行開會討論云、

小學教員之聘任

江蘇教育廳訓令上海縣知事公署文云、案查前據滬海道屬縣教育聯合會臨時會主席賈豐芸、請改定小學校長用聘任制等情到廳、除批示准予轉行外、嘗以各縣小學校長、向無聘任、應否與省立中等以上學校、校長同等待遇、一律改用聘任制、即經備文呈請省長核示、茲奉訓令內開、呈悉、查部令規定小學校校長之任用、由縣知事定之、或委或聘、雖未明定、但縣知事爲縣屬學校最高監督機關、以行政上職權、當然不適用聘任制、仰即轉飭知照此令等因、奉此、合將原任抄發、令仰該知事轉行該會知照此令、

總商會圖書館借書閱覽報告
▲閱覽者一千三百十八人
▲借書者五百六十九人

本埠總商會商品陳列所圖書部七月份各項統計、報告如下、㈠閱覽人數、共一千三百十八人、比上月增四百十四人、㈡借書者共五百六十九人、比上月增一百六十六人、其借出各類圖書次數、則叢書三十一次、哲學三十四次、社會二十二次、經濟四十四次、銀行卅二次、商法卅一次、教育十六次、方言三十九次、科學二十七次、醫學二十二次、工業二十四次、農業十三次、商業三十七次、簿記會計五十二次、小說四十二次、尺牘三十二次、地理十六次、歷史二十一次、內以簿記會計經濟類之出借次數最多、㈢各方捐贈圖書統計、收到三十二處、共五百四十七種一千五百七十五冊、按照收到先後、列表如下、公民書局十八種十九冊、泰東書局四十一種二十六冊、大東書局十一種一百十一冊、中華書局一種十七冊、上海錢業公會一種二十九冊、(常年並閱月報)遠東商業學校(常年並閱週報)生生美術公司三種十三冊、中華新教育社四種四冊、中華書局一百五十五種四十冊、交通部二十二冊、職工合作商店一種一冊、滬文書局二十六種二十四冊、世界書局二十八種一百四十四冊、海左書局三十二種六十三冊、商務印書館一百三十三種七十八冊、大陸圖書公司十六種二十二冊、新民圖書館十三種二十二冊、商印書館續捐七種三百六十八冊、其餘續捐者另佈云、

殷芝齡由寧返滬

哲學博士殷芝齡氏、於本月四日赴寧、應東南大學暑期學校之請、到校演講萬國教育會議之情形、並於五日下午五點在該校大禮堂演講、又於是日午後參與南京平民教育促進會之平民學校開學禮、並演講萬國教育會議之與吾國平民教育問題、殷博士已於昨日夜車抵滬、聞俟列席本月十一日之江蘇省教育會臨時大會畢後、即行前往北京中華教育改進社年會、屆時報告萬國教育會議事宜云、

總商會募集華隊公會基金續誌

上海總商會募集華隊公會基金救會義勇隊捐款、已誌昨報、昨晚六時由團長方椒伯君演說、略謂北京募途爲十萬兩、以義勇隊諸君之熱忱、當能大有可觀、其餘不足之處、應仍由總商會代爲募足云云、次由徐胡諸君相繼演說、至八時由隊長縮伯揚君宣布分數、總分爲二萬一千四百十一元、已超過目的約一萬元之譜、現仍由各員進行收款、以歸結束、茲將中立隊及各支隊分數錄誌如下、㈠第十八支隊隊長吳潤身君計二二一一分、㈡第十九支隊隊長徐漢章君計一六七七分、㈢第一支隊隊長于庭輝君計一四二〇分、㈣第八支隊隊長鮑咸鏘君計一一八五分、㈤第十七支隊隊長何應山君計一一四五分、㈥第二十支隊隊長范松天君計一一〇一分、㈦第五支隊隊長陳如松君計一〇二四分、㈧第十一支隊隊長胡學儉君計九六四分、㈨第十四支隊隊長余顯恩君計八二〇分、㈩第十支隊隊長鄭應時君計六四五分、⑪第十五支隊隊長張靜之君計六四三分、⑫第九支隊隊長馬伯榮君計六〇三分、⑬第十三支隊隊長李玉青君計五〇〇分、⑭第六支隊隊長朱勵公君計四八三分、⑮第十六支隊隊長洪星恒君計三七九分、⑯第二支隊隊長鍾文康君計三四一分、⑰第十二支隊隊長顧文生君計一九一分、⑱第三支隊隊長裴國雄君計二二三分、⑲第四支隊隊長王儀棻君計一二五分、⑳第七支隊隊長姚蓉庭君計一一六分、中立隊總計五五一五分、全隊個人分數最多者、㈠陳家驊君計一二五〇分、㈡方液儒君計一一四〇分、㈢錢理瀛君計八二〇分、各支隊個人分數最多者、第一支隊周德新君、第二支隊任裕藩君、第三支隊葛志縱君、第四支隊鄭益滋君、第五支隊錢子助君、第六支隊范松夫君、第七支隊姚蓉庭君、第八支隊汪輔臣君、第九支隊殷企成君、第十支隊鄭應時君、第十一支隊胡卓田君、第十二支隊顧文生君、第十三支隊李玉清君、第十四支隊余顯恩君、第十五支隊張靜之君、第十六支隊洪星垣君、第十七支隊何鹿山君、第十八支隊吳潤身君、第十九支隊徐漢章君、第二十支隊范松夫君、中立隊除隊長分數無比賽外個人分數最多者、爲劉景和君、又聞該會發起會董諸君、此次捐助、爲數甚鉅、又贊助董亦慷慨輸將、故得有超過目的之成效、詳細情形、容後續誌云、

航業近事紀

▲貿易與昌興兩公司消息　現有人商之太平洋貿易公司、特由美國調來新輪多艘、開行中國之長江南北洋航線、在九月內即可開行、昌興公司之上海往香港線內二三四等客位、原定本月十二日大跌價、現因得總行電告、改於九月內實施矣、

▲滬吳間之輪船　華商陳夢鵬、顧閑記等等、特集巨資、創立輪船公司、專以便利黛塘唐墟周里等商民之往來上海吳江者、特在南市大碼頭設立公司、現已先派兩船行駛、一名新蘇崑、一曰通安、今已在實行開航、往此吳江周里之來往滬上者、貨客均可由該輪船乘載矣、

▲滬日間韓商航路之進行　上海日日新聞云、朝鮮郵船會社、開辦上海朝鮮間之定期航路說、始於歐戰告畢以後、朝鮮總督府、且已屢次派員來滬視察矣、茲據最近所得消息、謂現已由朝鮮郵船大阪商船日本郵船日華協信等公司開始計畫、且擴上海釜山天津三處之三角航路、已着着進行、建造二千五百噸級之最新式船二隻、本年可竣工、一俟竣工、即將開航云、

華輪船役（待訴）工資

中華海員工業聯合會會員張富德庚文錫錢解等、且是江蘇交涉公署稱、竊工等五十七人、前在華輪高利當號、充當船夫管事等役、因工資被船東積欠、除由日斯巴尼亞國商人莫利拉借墊外、尚欠工資美金一萬八千六百元、工等曾於民國十年冬、在日斯巴尼亞國徵各填法庭起訴、旋蒙劉公使諭令、先行歸國、俟該案判決後、即將工資之款、匯寄新加坡總領事轉給、如其不及、則匯寄原籍具領等因、在案、迄十年十二月二十六日劉公使諭單可證、茲特抄粘呈請察核、俯念工等遠涉重洋、被欠工資、均是血汗苦力、現在此案定然結束、恩賜行文新加坡總領事、客催我國公使、將款匯滬、俾工等就近具領等情、許特派交涉員據呈後、昨即發出牌示云、呈悉、已據情函致新加坡總領事、轉函查復、仰即知照抄件附在、

張孝若將來滬

北政府特派考察實業專使張孝若氏、偕來滬、迄未成行、茲聞南通一切事務、已將結束、張氏在日內將搭大達輪來滬、預備放洋一切手續、由駐滬辦事處朱中道轉上海裏辦一切云、

吳淞路華商店（租地）

本埠吳淞路至吳途里一帶之地皮房屋、由日商東亞興業公司借款廿四萬五千兩、收買一節、已紀前報、現該路日商店已組織公會、預備募集股份、歸還東亞借款、唯以收買費爲數頗巨、決定加租彌補、又以公會性質、華人不負償還之責、決另徵收小租、以爲居住之擔保、現已通告該路華商七家、今有兩幢須繳小租三百兩、月租四十元云、

昨日之金融市況

▲洋厘　昨日洋厘又高、因銀拆鬆動之故、早市洋厘七錢二分一厘七毛五、較前日收盤行市高一毛二五、下午又高至七錢二分二厘半、收盤錢業買戶略旺、故厘市日見提高、▲銀拆　無形鬆動、早市五分、午市仍爲五分、▲外匯　昨大條無漲、各匯掛輔均無變動、市面開盤穩定、晨間先令交易價八月份三先令零六二五、九月份三先令零半、掛十、十月十一月份三先令零四三七五、金洋近遠期交易價六十九元六角二分半、其後先令其後呎硬、投機家賣出甚多、晨統價六月份三先令零六八七五、九月份三先令零六二五、十月份三先令零五六二五、金洋售價近期六十九元八角一分二五、遠期六十九元八角七分半、東洋近期售價六十九兩八錢七五、遠期七十兩、銀行滙票先令三先令一辦士二五、金洋七十一元半、法印一千三百四十枚、星期六倫敦銀市印度售出市況穩定、紐約市發云、▲銀洋進出口及存底　進口計交通由杭州來洋五萬元、中國由杭州來洋四十三萬元、又由南京來洋十六萬元、各莊杭州來洋十萬圓、出口計中國裝南京大條六十條各庄裝厦門洋二十萬元、又裝東三省洋三十萬元、銀行庫底、因花旗銀行並無掛牌、

本年度之復旦大學留學生

江灣復旦大學學生李泰初等十一人、於前日（五日）乘麥堅尼總統號船赴美留學、上圖爲一部分學生之攝影、

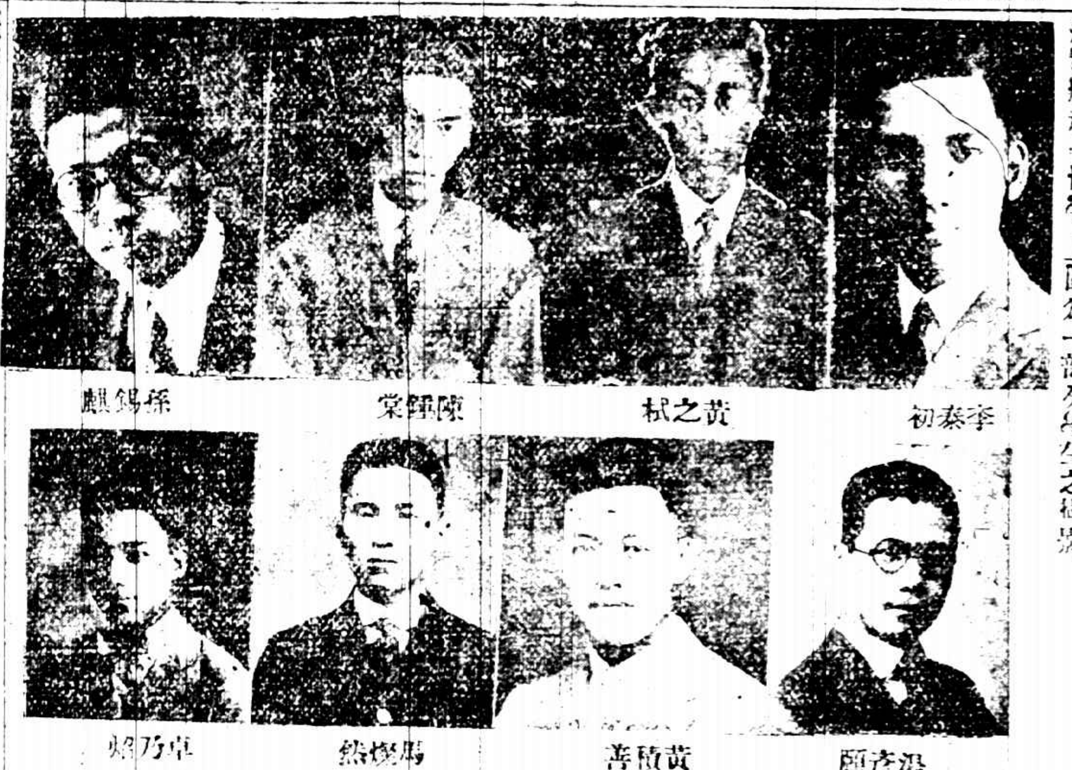

李泰初　黃之栻　陳鐸棠　孫錫麒　湯彥頤　黃積善　馬燦然　卓乃炤

醫生請取締食物店

閘北新民路普善醫院主任王駿生君、昨日致函四區署長劉蔭濃君、略云、日來患病到院就診者、日約二三百號、經醫生張定安君、盡心診察、以患霍亂時疫之症者居多數、考驗病源、皆由誤吞蠅子毒菌所釀成、查閘北各食物店、如糕飯糕餅、瓜果糖食等舖、大都將出售食物、擺列櫃上、毫無遮蓋、蠅虫腐集其上、購而食之、有害公衆衛生、懇請貴署長注重民命、飭予取締、勒令各店舖、一律置備紗罩、以免毒菌繁殖云、

山東路商聯會常會

山東路商界聯合會、於昨日下午八時開職員常會、錢龍章主席、㈠討論日夜校擴充事、公決添招新生、聘請教員、又夜校長蔣炳麟辭職問題、公決挽留、㈡反對市藥師註冊事、主席報告各路商界總聯合會來函、請從速調查、本路西藥舖共有若干家、公決請調查主任吳發林辦理、㈢籌募特別經費事、公決催文牘主任何縵君、速行起草、俾早實行、維持會務、十時散會、

兩路聯會徵求會員

天津甯波兩路商界聯合會、自發起以來、各商店尚無切實表示贊成、現有熱心商人莊鴻臯等以組織團體、必須公同贊成、方有實力、故業已印就徵求會員、分發該兩路各商店、請即塡具志願書加入、並請陶鳳成等爲臨時辦事員、擔負責任、茲將該會會員錄後、敬啓者、本會成立伊始、亟須徵求會員、爲此通告各寶行號等、務請於一星期內、將寶號姓氏籍貫等、塡表送交天津路大明眼鏡公司、以便彙集名册、是爲至禱、

南商同學會歡迎會

南洋兄弟烟草公司第一屆選送留美生陳世庇、日前（五日）由法國馬賽搭「巴尉卡」號返國、抵廣大東旅社、陳君前曾在南通商業學校、擔任教授有年、該校旅滬同學會洪時三程履平等特邀集旅滬各校同學、定今晚（八日）假都益處開歡迎大會、即席並擬請陳君演說歐美最近實業狀況云、

體育師範開學有期

中華武術會體育師範、開辦已一學期、頗著成效、各省保送入本屆著期學校、預備插班入第二學期肄業者頗多、聞該校宗旨、在養成體育全材、入學取嚴格主義、定額每級不過二十人、程度須在中等畢業、或任小學正教員三年以上者、開學期定九月十日云、

天馬會畫展第四日

昨日爲該會開幕之第四日、天氣涼爽、來賓較前日尤多、本報特派心心照相館、到會攝取西洋畫部第一百四十二號一百八十五號等作品八幀、靜物人物風景均有、並有西人羅德儀君購定國畫數幀、蘇人楊公展、張天奇諸君之出品、亦均往參觀者踵接、並聞國畫家開詞、俞法三潘天授洋畫家榮來賓定去、連日國內中西家前玉立女士美術家滕固何明齋、諸君相繼入會爲普通會員云、

甯紹台工商會開會

本埠北四川路甯紹台工商協助會、日昨召集臨時評議會議、會長交案五件、皆關重要、會議結果、㈠調査科各科員齊皆裁撤、以便調査事務、概由該科主任王志祥專責辦理、㈡前派出席市民大會代表徐翰臣、尤潤滋二人、因事自請辭職、議決照准、㈢下屆選舉、公決用通信法、以秋季大會（陰歷八月十六日）前一日爲截止投票期云云、議畢散會、

少年團徵求會消息

本埠少年宣講團落成紀念徵求大會、定八月十五日開幕、已推請汪龍超君爲總隊長、並組織二十隊、茲定九日晚八時在該團舉行第一次隊長會議、討論進行方法云、

施送時疫注射

火傘[illegible]、夜露傷人、本埠時疫已日見發生、三馬路中法藥房爲預防傳染計、願供給注射藥水、又商請滬南本醫生担任義務、每日上午自十時起至十二時止爲施送時間、注射後可以不受傳染、手續簡便、一概不取、祇收藥金二角云、

審廳新製訟事粉牌

上海地方審判廳長沈[illegible]生、鑒於近來每遇訴訟當事人、到廳詢問、何時開審及審判執行等、未知何種程度、日必數起、是以沈君有鑒於此、昨特倣照製就極大粉牌四塊、上懸小竹籤、標明某人訴某人某案、現至何種程度、以便訴訟當事人前去參閱、不致有所隔膜、不日當可實行、

斐洛氏銷假陪審

駐滬義國領事、兼公共公廨陪審官斐洛氏、自臨城劫案發生、因往該處營救穆安素律師、旋又赴內地避暑、所有陪審職務、概由別國領事兼代、現斐領事、已於日前回申銷假、照常視事矣、

強姦幼女押五年

住居新閘重慶路、四百八十八號門牌之十七歲浦東人沈四根、於上月廿八號、將鄰居施阿根、及顧氏兩家九歲幼女施三囡、八歲幼女顧秀珍、引誘至法租界花園內強姦後、由施阿根等偵悉、報告新閘捕房、派探沈錦章、往將沈連同二女孩一併拘解公堂、訊押在案、昨晨由公堂復訊、即據原告施阿根等、投案稟明被拐強姦情形、又據施三囡顧秀珍上堂供稱、被被告誘至法租界花園內、將雙手繫住、強行非禮等語、詰之被告、供稱施三囡等、自願跟我至花園內、並無誘拐、經陳襄讞得供、商之美副領事、以被告沈四根強姦幼女、實屬慘無人道、因判禁西牢五年、兩幼女交其父母領回、

陳伯棠等是否招搖

滬南北水爐同業王高昇盛金發等、以有陳伯棠、丙永燦等藉稱請撤換水爐公所舊行頭、組織招搖、改爲整理事評議等職、招搖撞騙、故特具呈上海縣公署、請予激究、沈知事據呈後、昨即諭出批示云、呈悉、查前據王德安陳伯棠丙永燦等來呈、請取銷水爐業領袖、即舊稱行頭名目、改舉理事評議等職員、主持業務、當以事關全體業規、以少數人之主張、擅更舊章、難保無私利競爭、藉便私圖情弊、故予明斷批駁在案、茲據呈稱、陳伯棠丙永燦等、向係刁訟奸事、今仍行頭、分向同業訛詐斂錢、藉稱出資運動、可許該充評議諸職等語、似此招搖撞騙、虛實均應澈究、除由本署嚴密查訪外、爾等如有被詐勒費情事、儘可隨時具禀詳控、以憑移送法庭、按律究辦、仰即知照、此批、

警察狹嫌行凶

前日（六日）上午、二區二分所二〇二號巡士、持銅元小洋、向城門穿心河橋衛泰祈兌換大洋、以不肯照市共入銅元二枚、被該店拒絕、[illegible]相詬去、及該警上差到來、[illegible]日沿街乘涼、[illegible]警下乘涼、並不得合爲賭、詰人警所拘押、昨晨方時許、又至該店、將店主胡某及夥友一人、拘入警所、並在途中毒打、左右商店居民、目覩情形、咸抱不平、[illegible]所長知事不妙、立釋被拘之楊某及夥友二人、並允嚴究該警、一面以該號未曾開市、派另一警出、前往敦勸開市云、

遊戲所演放焰火

南市[illegible]

收買私鹽案准註銷

公共公廨前據蘇浙皖鹽務稽核所延聘律師代表、控沈[illegible]、[illegible]等開於收買私鹽、來請訊究等情、詰之被告、否認收買、前判候查明核辦、昨又傳訊原告律師稱、此案業已[illegible]

江湖醫生之提究

吉祥弄新記船號內庖丁張寶康、前日因患胃痛疾、延請該處江湖醫生設攤之南滙人衛鳳儀、代爲下針、不料一針甫下、針即中斷、衛情急自云同至金德興棧廳內、取到靈磁石、便可取出斷針、去後良久不回、張即報警、將其獲住、有守之七歲子衛根生、一併帶入二區警署、偵送張至上海醫院醫治外、當將衛子送請地方檢察廳、飭提乃父到案究懲、

毆落胎胞送院察視

婦人袁徐氏、於前日下午、投上海地方檢察廳具禀、聲稱家居閘北永祥里、向在某絲廠爲女管車、於本月十九日下午、因各女工、在廠胡鬧、氏向阻不聽、當由總管車將某根、責氏不將各女工約束、即不由分說、動手毆打、氏足受傷、但氏懷有身孕三個月、當時被毆、以致胎孕受損、回家後肚腹疼痛、延至二十二日傍晚時、包胎下墮、察得係男孩、但氏並由二、係胎胞、心難甘休、為此來案禀請提究云云、張檢察官提案究訊一過、諭令將包胎送案驗檢該氏、昨日上午、該氏將胎用便桶盛儲、携送法庭請示、張君飭警送往醫院查視、復候核奪、該氏着淚去候示、

東方旅社之新營業

浙江路三馬路口東方旅社、開幕以來、[illegible]、地點既極便利、又極完備、[illegible]

張阿毛等解科訊辦

法華鎮鄉民毛西坤家、有一七歲孫女、名阿五、昔年有毛之親戚張阿毛者、向毛商妥領回、作爲義女、嗣因阿毛之妻張陸氏、將阿五凌虐、事爲毛西坤所悉、擬向張將阿五領回、詎張不允、由毛控經上海地方檢察廳訊明、判將阿五交由毛西坤領回了案、不料張阿毛心猶不甘、前日下午、糾同多人、突至毛家、擬將阿五搶劫、毛妻孫氏上前攔阻、被衆毆倒受傷、而毛西坤見來勢不佳、急從後門逸出、奔二區三分署報告、[illegible]、即據毛西坤投稱、若[illegible]來家、強劫阿五、入室中、又失去鈔票洋七百元、現洋九十八元、銅元千餘千、及衣服等物、且將氏毆傷、[illegible]、請究懲等語、該署以案關重要、[illegible]發交司法科訊辦、

徐金福肇禍案判決

汽車夫徐金福、因於日前在楊樹浦路、開駛汽車、將趙茶根之子撞倒碾斃、已經捕房稟請公解中西官相驗在案、茲由捕房將徐查獲、昨晨解送公堂、即據尸父趙茶根上堂、請求伸寃、詰之被告延律師到堂代辯、經中西官得供、判徐罰洋三十元、再撫卹尸屬洋七十元、方在外和解、求請銷案、官判以案已和解、准予銷案、

德國留聲機到滬

德國製留聲機堅固耐用、向稱上品、棋盤街中華書局新到五種、形式精巧、中有手提皮包式一種、尤覺攜便、每架售價自三十餘元至八十餘元不等、開售以來、已售去不少云、

公共公廨訊案彙誌

早堂第三公堂、由張襄讞與日領清水氏訊理、㈠同泰昌五金店控徐祥泰欠借洋案、堂諭改期再訊、㈡丁克明控秦潤新蘇油店主李少安霸屋不遷案、堂諭限被告於陰歷七月底遷移、着原告具結、不准再租他人、實係自用、此判、㈢沈阿二控榮德興木箱店主陸根和積欠舊木箱價洋案、堂諭被告屢訊不到、原告呈出證據、應判被告償還原告洋一百十九元五角完案、㈣陳仲甫控盛阿生欠醬油價洋案、堂論再傳訊、㈤袁榮芳控鍾變寶欠借洋案、被告延恭思律師代辯、堂諭被告請求復訊、不准、㈠梁原號控中美糖菓公司葉元生欠糖菓價洋案、堂諭兩造自行和解請銷、照准、㈡凌雲生控凌胡氏不將其父所遺之產業交出案、堂論限被告於七天內、將凌鳳祥遺產所有方單交出、如違未便、㈢婦人楊翠英控馮根祥虐待請求離婚案、堂論准原告登報十四天、通知被告到案、如逾期不到、准原告請求缺席判決、

▲誌謝　昨承上海生生美術公司惠贈第一年第二期特刊畫一冊謹謝

時評

請撤航政局

（行）

自航政局設立後。本埠各船商即羣起反對。紛電省署。請求撤銷。大有不達目的不休之概。意者省長於羣情之激昂。必能允分容納之矣。不謂省署批示。非特無允許撤消之意。且有再行推展之語。何其不恤商艱一至於此耶。省署不允撤消之理由。大致有二。其一乃謂由航商代表之自行請願。其二則謂爲省會議員之聯名商陳。意者此事主動者乃屬航商與省議會。而非出於省署也。殊不知果爲航商代表所請願者。何至全體船商一致反對。即使此言非虛。亦不過該代表個人之私見。而非全體船商之公意也。若謂省議員聯名商陳。亦必有經過大會議決。而後始可成立。今乃於議會閉會期內。匆遽迫不及待。提前辦理。又將何辭之辭。總之比來官廳因財政枯竭。遂不惜巧立名目。以大搜刮。至於商民能否任此担負。則非所問。[illegible]民如何呼籲。亦必充耳若無所聞。[illegible]然也。特船商貨源出口有稅。分途內地有稅。停泊浦江。又有稅。似此担負重重。已不堪負。更何堪再遭航政局之重複剝削。

徵求答案業經截止

諸君注意此處地位

東方藝術研究會　研究繪畫唯一機關　徵求會員　簡章函索附郵票三分　地址法租界新[illegible]路[illegible]　（南市[illegible]）四百八十三號

天蟾舞台

新排佛戲　初次演啓

六月念六夜戲（價目）

歸元鏡全部

佳座無多　客票暫停

大舞臺

六月念六夜戲　花旦演　宋史　歷史　機關　佈景　新戲（價目注意）

趙東昇　張德奎　唐秀蓮　殷春虎　趙竹卿　陳嘉璘　孫少堂　李瑞亭　姚俊卿　趙如泉　賈璧雲　高慶奎　小達子　毛韻珂　金碧艷　郭春華　張桂芬　孫慶芬　陳月樓　王佳楣　李勝奎　張春海　王祥雲　沈韻秋　鄭君麟

▲七本狸貓換太子◀

丹桂第一臺

六月念六日戲　價目注意　特別包廂三角　頭等正廳三角　上層包廂二角　二等正廳二角　三等起碼一角

頭二本智破佟家塢

丹桂第一台

六月念六夜戲　價目注意　特別包廂五角　頭等正廳四角　上層包廂二角　二等正廳二角　三等起碼一角

新排三本

呼延慶出世

雷公星下凡　呼延平出世

春華舞臺

北西藏路　六月念六夜戲　禮拜三　特別（減價）　電話北一千九百五十六號

贈客券　茹笑天　拾黃金　聞志　罵楊廣　周天　馮女　鳳奎天花　蘇玉散收　李人麟　王月俊　趙慶舫關　麻陵廷勝　朱同　子　五雲　天寶　紅打　罵　惡　劉報　劉瑛儒　鼓曹　張桂軒　遊龍　霍春祥　戲鳳　張長寶　韓律有　一　萌　閱　劾

法界共舞臺

男女合演　六月念六日戲價目

小琴仙　許鴻玉　劉松亭　薛銀麟　馬春甫　菊文　張王祥　芬　竹茹翠　孟彩　小陳　七　薛銀麟霞　林樹森　曹寶義　張德祿　苗勝春　粉菊花紅

（合演）四杰村　查頭關　進士　桑園會　三本鐵公鷄　梅閣　貴妃醉酒

法界共舞台

男女合演　六月念六夜戲價目

小琴仙　王益芳　曹寶義　張德祿　李寶龍　劉松亭　朱榮奎　張菊芬　苗勝春　李桂芳　曹寶義　粉菊花　林樹森　竹翠茹　陳彩霞　王文祥　林樹助　薛銀麟　王榮森

金少梅

打櫻桃　四收關勝　三本狸貓換太子　玉堂春（高玉仙　小孟七）

大世界乾坤大劇場

六月念六禮拜三夜戲　價目注意

鄭法祥　韓金奎　王雙玉　武金林　瀟湘雲　陳善甫　喜彩鳳　張少泉　龍瑞恒　侯雲峯　杜文林　郭德奎　唐秋桂

十三本

七劍十三俠

如鴻　楊家將

義記新世界

招登廣告：本世界交通便利游客衆多廣告收效之宏非他處所能及如荷賜登請向廣告部接洽

跑馬廳泥城橋南北兩部地道交通　門票小洋二角電梯小洋三角西菜券大洋一元門票在內

大京班　可疑事七大本　鐵公雞　五色紫葡萄　松鼠偷葡萄　樹花開　北部小公園　星期三星期六

小世界

中國模範游藝場　在上海新北門內

門券每位小洋一角

屋頂花園　屋內花園　第一層　第二層　第三層　第四層

蓋春來　劉黃沈影戲　周杏泉　田永奎　小金蘭　小桂寶　邵文濱　張素蘭　愛華社　第三層影戲　陶男子新戲　常州班　玉壺春　望遠鏡　吳小松　吳小石　姜鳳笙　馮子美　王玉林　李寶廷　沈春林　胡壽慶　姊妹花　漢劇　周泉沁　周潤泉　朱菊庵　王再亮　筱桂蓀　改良蘇灘

詳細節目請閱張丹斧主編民國日報的世界小報

永安天韻樓花園

本樓的新劇觀過的游客久已嘖嘖稱贊的了現在又加聘了著名悲旦耿風聲第一小生趙曙光和張翠琴朱淚鵠諸名角與張四維高夢樓徐寒梅陸笑蘭胡悲天配搭眞是錦上添花其餘遊藝也變動了許多況且本樓是海上頂高屋頂夏天裏乘涼避暑不但是最好去處而且還不悖衛生的原旨諸君有與快快來啊

上海大戲院

上海唯一之影戲院　北四川路虯江路口

特別價目：日戲價目　包廂七角　樓廳四角　正廳三角　二廳一角　夜戲價目　包廂一元五角　樓廳一元　正廳六角　二廳三角

今天日戲五點一刻起　夜戲九點一刻起

最新愛情片五大本　禮請美洲第一劇團威廉班（合演世界絕技）

Grace Darmond in "The Midnight Guest"

月移花影玉人來

活動不像　空中飛舞　馴犬演戲　神奇絕技　牙齒奇術　花樣繁多　不及細載

美洲威廉班足跡遍世界、所到之處、聲譽滿天下、莫不受人之歡迎、年來上海之娛樂、雖說日新月異、但從來所未有、作爲本院之第一次、所以不惜巨資、禮聘來滬、我國觀客、實在難得、三次環遊世界、其最新特色、有牙齒奇術、由本院該班全世界之絕技、使觀者同聲讚美之五本愛情影片、諸君請來一試、更可加演之逸興焉

愛普廬活動影戲院

北四川路五十二號　即海甯路北首

APOLLO THEATRE

今晚開映

世界第一愛情政治名片

THE SCARLET CAR

黑暗選舉

妖魔鬼怪大現形

正大光明之選舉而稱之曰黑暗其內幕不問可知揭開幕一映人可驚然露出我國時局何獨不然反觀我國妖魔鬼怪醜態畢露一一而非來國事如何請來看此片知

時間：每晚九點一刻　價目：樓上一元　樓下七角二角

附告：本院各片備有詳細說明書如要索閱請附郵票一分寄交本院即可收到

法國大影戲院

在法界三洋涇橋南

今天夜戲開演一次　計十七大本

滑稽風流艷史　羅克　三大本　笑片二大本

快活大王　卓別林　百萬金　三大本

滑稽名家　泡洛　一大本

武術偵探長片　俠義警察　第四五六集　大本

最新笑片四大本

今天日戲

首歌　滑稽風流艷史　羅克　三大本

舞台　笑片二大本

原址　大王　卓別林　百萬金　三大本

新愛倫影戲院

美租界海甯路　中市　舊址愛倫

今天夜戲開演兩部長片共十六大本

賈克斯君主演打武偵探情影片　柔情熱血　五大本

第一武術長片　奪地圖　第三四集　四大本

英國武術長片　倫敦大秘密　第一二集　四大本

最新笑片　三大本

今天日戲

賈克斯君傑作　柔情熱血　五大本

最新笑片　三大本

預告：本院於禮拜四夜開演著名偵探長片奇光鏡第一二集四大本

合光眼鏡可以矯正

勿任君之子女若此

眼球爲人身輸入智識之唯一機關如有目光之缺點當然阻其進步之程途惟合光之科學眼鏡可以糾正勿令其受困難且足以助其精進然須經專門光學家悉心體驗配合戴用方能得滿意之補助本公司具此技術早已膾炙人口諸君倘爲自身及子女目光計者請惠臨試驗無任歡迎

上海南京路勞合路轉角

中國精益眼鏡公司謹啓

各省各埠分公司

滬杭甬鐵路列車時刻（上海至閘口）

列車＼站名	上海北站	上海南站	松江	嘉善	嘉興	硤石	長安	杭州	閘口
不閘快客車					上午七點〇九分	七點四十五分	八點三十一分	九點四十三分	十點〇五分到
●特別快車	上午八點正	八點〇五分	九點十四分	十點〇一分	十點三十一分	十一點〇二分	十一點三十六分	十二點三十分	十二點四十五分到
慢車	上午九點正	九點〇五分	十點五十分	十一點五十七分	十二點四十分	一點三十二分	二點二十一分	四點正	四點二十分到
●快車	下午一點二十分	一點二十九分	二點四十六分	三點四十三分	四點十六分	四點五十六分	五點四十分	六點五十分	七點十分到
●滬不快客車	下午三點三十五分	三點四十五分	五點十分	六點〇八分	六點三十分到				
●夜快車	下午七點十九分	七點二十分	八點二十九分	九點十六分	九點四十六分	十點十七分	十點五十一分	十一點四十五分	十二點正到

（閘口至上海）

列車＼站名	閘口	杭州	長安	硤石	嘉興	嘉善	松江	上海南站	上海北站
●不滬快客車					上午七點十五分	七點三十九分	八點三十七分	九點五十五分到	十點十分到
●特別快車	上午七點十五分	七點四十分	八點二十九分	九點正	九點三十九分	十點〇二分	十點五十二分	十一點五十五分到	十二點正到
●慢車	上午八點四十分	九點十五分	十點四十五分	十一點五十三分	十二點五十分	一點二十六分	二點四十三分	四點十分到	四點二十分到
快車	下午一點二十分	一點五十分	三點正	三點三十七分	四點二十四分	四點五十二分	五點四十九分	七點正到	七點十分到
閘不快客車	下午三點〇五分	三點三十五分	四點五十分	五點三十二分	六點十分到				
●夜快車	下午六點正	六點二十五分	七點十四分	七點四十五分	八點二十四分	八點四十六分	九點四十二分	十點四十五分到	十點五十分到

（注意）表內凡有●符者係與滬甯車啣接

趙州石氏本

晉唐小楷十種

珂羅版印　一定價二元

此何蝯叟藏本查士標題云此本紙墨古潤神意飛動其在今日正如塔草醴泉間世一見云十種如下

▼王羲之黃庭經　▼王羲之十三行　▼褚遂良陰符經　▼鍾繇宣示表　▼丙舍帖　▼曹娥碑　▼樂毅論　▼東方畫贊　▼虞世南破邪論　▼顏眞卿麻姑仙壇記

有正書局發行

珂羅版印

宋拓淳化閣帖

此帖爲李春湖先生所藏世間第一佳本近日各處所印者大都皆明刻本耳眞正原刻端惟此二十三冊而已此賞鑑家所公認者

用珂羅版精印　共三大冊　定價十二元

有正書局發行

小時報　第二千二百零五號

小言

◎非自家身體（清波）

有勸娼女者。曰爾胡爲操此賤業。曷速擇人而嫁。娼有難色。曰非自家身體。有勸議員者。曰爾胡爲汲汲大選。曷速制憲。奠國基。議員有難色。曰非自家身體。有勸軍人者。曰爾胡爲屠虐同胞。曷速罷兵休養民生。軍人有難色。曰非自家身體。有勸政客者。曰爾胡爲日事挑撥。曷不引政治上軌道。政客有難色。曰非自家身體。嗟夫彼輩以非自家身體之資格舉措乃危及自家身體之人。其實彼輩身體何嘗非自家所有。特自犧牲賣却耳。可悲也。

小專電

◎財政部新發現會事上行走殘疾馬弁張升一名。係前國務總理曾經攝過政的周公愛妾所薦。人請詫謂嗣後財部必更有車夫李貴在參事上行走。茶役王福在秘書上行走。或逕改爲殘廢院亦未可料（2）（夏瑰）（北京）

◎此間自得哈定耗聞後。有頭腦較清者擬勸曹錕速停大選。謂貴爲總統遲早亦難免一死。大帥還是看破些罷（3）（許寬豹）（保定）

◎制白度式的王總長因財政辣手。三番四次推故不肯上台。一般捧角家聞有另行提人繼任之議。于得此訊。咋對人云。阿彌陀佛。我的名字似可改作克兔了（3）（敏）（北京）

◎有多數議員由滬赴京津等處。傾鏡循環不已。有人謂之巧使連環計（3）（昆）（本埠）

小新聞

◎此間暑期補習學校林立。護龍街某校每月只收費一角。學生僅一人云（哈哈）（蘇州）

◎蘇州玄妙觀內。忽自遠方到一啞僧。終日跪在彌羅寶閣之石階上。如有人叩以來自何方者。輒在地上劃一北字（3）（尋）（蘇州）

◎此間怨瑟街書社開古書畫展覽會。陳列書畫甚多。最奇者爲翁同龢宣統二年所書之堂軸一幅（3）（專）（蘇州）

◎此間壁上有一鐵皮上書針科大家張紹會七字。人疑張內閣來滬後知乃又一張紹會（3）（昆）（本埠）

●S圈之趣風潮（異聞）

▲傅粉何郎面泛桃花

前日本報所載浮薄少年何某在某游戲場因調謔人家內眷致爲游戲場中執事所痛斥聞者咸以爲快惟此項趣史其風潮發生之始頗有興趣茲不憚煩瑣詳述如下以後使偶身娼女入場遊戲知所戒備而一班滑頭少年亦知所警惕初某女郎與其家屬入場遊覽其家人往京戲場聽戲女郎長熱乃在國中殷若忽有某影戲公司演員何某擎杯入座斜睨女郎女郎不理何某忽嘻皮笑臉曰你之一副S圈甚好意甚狎褻女郎詫甚乃推席而起避入他座何某方在無趣聞適女郎家屬觀劇既畢至覓處女郎一一告之其家屬與其友人大憤乃報告該游戲場執事該執事等爲整飭風化起見逐與何某理論痛加呵斥何報然而遁其起因皆由於此一副S圈也昨日本報載有（旁觀）一稿亦描寫遊戲場調戲女郎事與S圈風潮完全不同截然兩事想係又一游戲場之嘻史噫游戲場中如何某者不知凡幾場中執事安得一一而加以禁止呵斥以保護良善之游客耶（却酬）

●暴死之救星（K）

芝加哥醫學博士克黑爾近在醫學協會報告其新發明之藥水針「阿特林」如打入暴死者之心中能使復活並願將一死囚經電流致死之後用此針使之復活當經該會會長麥根秦博士云此事確屬可信唯用死囚爲試驗品則恐發生法律上問題不能贊成云（3）

●哈定之唇晒起泡（奇）

▲不畏夏日

此次哈定出游各城正美國最熱之時行至聖約易正午即在火車後節平台上演說紅日正晒其面致唇起泡醫生欲令用冰冷之下午仍出外比球其精神之强於此可見一班不幸遽然長逝惜哉（3）

●英國之長壽良方（Y）

▲多吃菜蔬

英國沃麦面醫學博士云如世界上少吃肉類多食新鮮菜蔬牛乳奶餅水菓乾果則不難享百齡長壽蓋肉類與人生無所裨益反而有害以致體質易老故肉食之獸大都短命也（3）

●英國每年進口之龜（G）

▲約一百萬枚

英國每年進口之龜其數約在百萬左右蓋英國農人仍迷信龜能除盡菜蔬之昆虫然據現今動物學家研究龜類俱嗜菜者非但不能吃蟲類而反好食園中菜蔬云（3）

●元妙觀中之奇人（亞呂）

▲以足代手

蘇州玄妙觀中向爲繁盛所在商業聚集雜戲百陳近者來一奇人其兩臂長不滿五寸作事諸多不便故用足以代其手能發矢中的打牌穿針以及他種工作莫不逐其心欲誠異人也（却酬）

●鏡中發現人面（仁睦）

▲約十餘個

蘇州閶門外鼎新里內某么鳳妓院前晚忽發生一奇事某妓房內所懸之着衣鏡鏡中忽現出人面無數約十餘個形容古怪一時傳爲奇聞觀者途塞特不知是屬何兆（3）

●世界第一女船長（晨花）

▲島村岡本

日本廣島遞信局三津濱出張所於上月份招考船舶職員計總受驗者達一百五十餘人其中考取第一者爲同地之一女子名島村岡本年祇二十四歲現已被派爲六十五噸植帆船船長按女子在職業界占船長職者允推此女爲第一人云（3）

●白雲觀之雷祖誕（飛俠）

▲香客雲集

西門白雲觀供奉雷祖每歲六月念四日男女來寺進香者絡繹於途今歲則較往年尤盛茲拉雜記之如下

門前香攤林立爭相招致購客車水馬龍熱鬧非常香客游人喧雜其間夜間裝置汽油燈光明如晝此三日中終夜不息殿中香火繁盛善男信女爭相下拜寺內有道士照料每簽須備素筵百餘桌外埠進香者亦不在少數觀之內外乞丐何止數十人尾隨人後嘅嘅索錢警察不加干涉此三日中預計香燭素筵等費常在數萬元以上胡國人於迷信投資竟踴躍若是哉（3）

●重組常太汽車公司（王之）

▲額定五十萬元

常熟白陳大倪萬壯公等組織常太汽車公司因籌現款艱情事遂由該縣勸令解散後該縣人士從无提及茲悉有曾孟樸楊調甫沈祺公孫直齋黃謙齋等發起重行組織額定五十萬元先由發起人認股一半其餘半數登報招股現正着籌備云（3）

藝術界消息

▲晨光美術會音樂部成立五星期樂左甸君擔授樂理以女會員爲多

▲杭州蘭社第二種刊物「芳蘭」定在七月初一出版

▲又蘭社叢書已由上海大東書局出版計有「心弦」「紅霞集」「花霧」等十餘種（修甫）

▲日本內地各處官私立女學校校長近組織支那視察團共有三百餘名行將於下月中旬來滬考察我國文化及風景等（3）（白我）

▲「最小」近譯歐美名人之情箋如拿破崙惠靈頓拜倫等作其譯文列成種種箋式殊覺別緻云（眠）

影戲界消息

▲卓別麟羅克泡洛爲世界著名之三大影戲滑稽家三人之技各有所長非可以比擬也現美國環球影片公司欲合三人同攝一十大本之滑稽片開自來滑稽片之新紀元現已向三人分頭接洽未識三人肯同演一片否（3）（待琴）

▲最近童伶賈克科根(Jackie Coogan)爲米屈羅(Metro)影片公司所攝之第一片劇名「皇帝萬歲」Long Live The King係世界著名女小說家Mary Roberts Rhinehart所著該片業在美國各大戲院開映數月後聞將派渡來中國人均愛賈克所演之劇而傑作當推「最後光明」一劇(Where the Pavement Ends)主演者爲最美麗之女伶愛理斯探蘭(Alice Terry)及著名美貌男伶Ramon Navarro該劇於本年四月間映現正開映於各大戲院賣座之盛超「兒女英雄」而過之

▲米屈羅(Metro)影片公司最近重價購得小說名家Jacob Wassermann所著「混沌世界」Worlds illusion名作特延美國文人Ludwing Lewisohn譯成英文供般葛蘭氏採用編成劇本內容之富麗般氏贊爲生平導演各劇中之最佳者

▲卓別麟(Charles Chaplin)與新妻波拉(Pola Negri)之離婚訊已証實嗚呼何卓氏之無緣也如此以上四則均見(Exhibitor Trade Review)（1）（次咸）

小繙譯

▲現在美國社會上發現一綠章黨黨員皆妙齡女子此黨宗旨專以吸引一般好色之徒之金錢財物用以救濟一般伶丁孤苦之女子一方面又用消極方面使好色之徒自行覺悟愛情之可貴現此黨勢力以紐約一部爲最盛云（3）（晨花）（譯自婦人週報）

▲日本政府爲實行裁兵起見辭退陸軍軍官九百人令彼等各尋別業云（3）（飛俠）（譯七日大陸報）

▲馬尼剌新章凡輪船進口旅客在登岸之前皆須施種牛痘昨日首先抵埠者爲奧洲東方郵船太原號船主及乘客一一種痘畢方許登陸（3）（飛）（譯七日大陸報）

▲英國新當選之女議員斐律潑生夫人於當選後返廟時歡呼將道爲塞滿一警察爲夫人開路因人衆擁擠之故反將夫人之眼掃青云（3）（邑）（譯七日泰晤士報）

▲誌謝　昨承無錫弘社贈「鴻光」六期一冊良晨好友社贈「最小」十期商社贈「影戲年週刊」一期又承各社贈「蟲」「消閒週刊」「鵑光」「木鐸」報各一期謝謝

杜滋園潤例

山水屏條卷冊每尺二元五角宣紙照屏條加倍扇面每件三元橫披例書錄工點品另加議均一律花鳥山水八不折另照先應潤紙資期取惠訂件偉申吳季石沈萱施太濟代收公作件處上各箋扇白克大杜叔 [illegible]

張廣仲書潤格

（匾額）每字一尺內四元尺外另議加倍（中堂）市招每尺四元每加一尺加二元（屏條）照中堂每幅減半聯對四尺一元每加一尺加元（扇冊）每件三元過大另議題跋碑誌加倍及另議箋扇筆約潤例 [illegible]

初印江邨消夏錄

此書爲高江邨所著賞鑒最爲確當連史紙印一元二角有光紙印八角

上海　北京　天津　有正書局發行

國華銀行廣告

本行股本一千萬元已收五百五十萬元公積金盈餘滾存三百零五萬餘元辦理存放匯兌各項銀行業務總分行所在地列下

總行　北京西河沿
天津　法租界
上海　英租界北京路
漢口　英租界
香港　德輔道
南京　下關
揚州　左衛街
杭州　珠寶巷
信陽州　駐馬店
周家口　新街

其餘各省會商埠均有通匯機關

上海分行　電話　經理室中三七六九　營業室央三七六七

乙4621

陳嘉庚公司上海分行

放大合冊　三頌精拓本

頌鼎頌敦頌壺三種篆法爲周金石文字之冠此乃費肥瘦張叔未等所藏器字多且而精張叔未云心得結文體斯三種往來心目中此外無特求矣他放大精印合爲一冊未附釋文尤便初學每冊大洋二角八分

上海有正書局發行

啟新洋灰公司　馬牌洋灰

▲成色優美　本公司洋灰現經英工部局購用化驗成色超過工部局所定標準灰樣

▲現貨批發　零售躉批價均克己

南部總批發所　上海北京路八十七號　電話中央七四七一

萬華閣潤格

山水（中堂）三尺五元每尺加一元 [illegible]

文藝商榷

因「小說年鑑所發生的感想」（續）

胡寄塵

㈠在書局方面須將版權問題解決了。然後能着手。因爲小說年鑑裏的作品。是一年中全國出品中的結晶。並不是臨時請名家撰成的。臨時請名家撰成的未必頂好。頂好的大概都是散見於各雜誌。著作者既不限定是若干人。出版者又不限定是一家書局。如此要把他搜羅來合爲一冊。那麼甲篇的版權屬於此書局。乙篇的版權屬於彼書局。彼此皆不許轉載。那麼這本書便無法編成了。欲解決這個困難。須先與各書局言明。凡被選的作品。只將原載者的書局名刊入版權頁。請求其讓去。將來這本小說年鑑編成了。也不歸任何書局及任何私人出版。只歸書業商會出版。算這版權是大家共有的。不過書業商會。只是上海書業的一個團體。除開上海還有他埠。除開書局還有報館。這裏頭又發生困難問題了。現在姑且假定書局以上海爲最多。小說作品以書局出版的居多數。報館出版的居少數。先把上海的書局通過了。其他再用別的方法來解決。未始不可。所以這個辦法可假定是一種適宜的辦法。

㈡徵集稿件。須先由著作者本人初選。因爲全國的作品。這樣多。操選政的人。決沒有這樣的工夫去搜羅。他現在假定一種辦法。先行登報通告全國小說作者。凡合於規定之資格的（資格另定如曾發表過幾篇以上等等）先行自己選出幾篇（數目另定）寄交操選政的人。舉行複選。假定全國作者爲一百人。又假定每人自己初選十篇。那麼複選時只有一千篇。况現在實情決無此數。以對折算。只有五百篇。從五百篇中再選出若干篇來。那便容易審擇了。由本人自己初選。也不怕有遺漏。倘本人自己不選。初選之稿是本人自己放棄權利。將來也不能怪人了（初選之稿亦須有一種規定。如須於著名雜誌或日報上登過者爲限）

㈢操選政者。應有幾人。以如何資格。才能充當。以如何手續。舉他充當。這個問題。我們現在還沒有「假定的辦法」只好將來再說罷。

總之這一件事。是小說界裏一件重要的事。我們所擬的辦法。總算略有些眉目。所以我便把他寫出來。和同志們討論討論。

倘然我們沒有大規模的辦法。只讓不相干的人去弄弄。弄得四不像。這又何苦呢。（完）

影戲談

評卡爾登之『二小無猜』

蘊士

卡爾登所映演之「二小無猜」乃著名女伶曼麗畢克福之傑作。并冠名爲滑稽愛情。就題而論。其情節必有可觀。逆志示之間。當有種種滑稽狀態及愛情上之描寫。詎目覩後。而片中所演。映者與題名多有未合。且時有支離不經之動作。通篇結構。瑜不掩瑕。爰述其梗概如下。

片中開幕。初爲一攖病之教士名懷言德。偃臥沙發之上。氣喘噓噓。奄奄一息。旁坐一垂髫女郎。名安娜。教士之女也。時引吭婉歌。以博病者視聽之愉快。俄而安娜見父垂危。淒然欲絕。淚涔涔如雨下。懷言德遺囑安娜。我死後。汝可依居姑母云云。此一幕。蓋描寫病夫垂死之狀態。與夫安娜之悲容。蓋表示安娜乃一失恃失怙之可憐女郎也。

越日安娜乘火車往姑母家。車抵站。值風雨急厲。安娜身輕。幾爲風所踣。時姑母遣女僕來站迎接。扶擁出站。馬車而馳。車者慮安娜蹌踣。遽用一巨氈置地。係繩於上。復以一端縛安娜腰際。然後扶持登車。而其時女僕已坐車中久矣。當安娜立車旁時。以兩人之力。量扶持一柔弱之女子。極易事耳。何必費如許之周折。始克登車。謂爲滑稽。固不可。謂爲事實。尤近荒誕。此即支離不經之處。

安娜姑母家屋宇高爽。衣服華麗。一望而知爲有積蓄之家庭。馬車抵其門。安娜即下車。逕造其姑母臥室。一見姑母。遂縱身入姑母懷。意欲吻之。以示親愛。姑母鄙其衣衫襤褸淋混。似落湯之雞。力拒親吻。且呵責備至。狀至嚴肅。又怒其將己之華服染汚。花氈踐損。驅逐出室。命女僕還揹一小屋寄宿。安娜受此放辱。飲泣不可仰。姑母平日對與安娜從不加以和藹顏色。觀此一深流孤女。了無絲毫憐憫之意。其安娜態。如故。固不知世間有貧富之階級。一秉其天然賦予之活潑性。任情遊戲。片中映演姑母與安娜事實。佔十分之六時。見一嚴厲凶悍之老媼。頻頻呵責一玲瓏可愛之稚女。吁西方有貧富階級之分。因亦甚嚴。平民主張不甚難乎。

一日安娜與鄰童遊於郊外。私摘菓園蘋菓。爲園丁瞥見。安娜急逃。園丁追蹤之。安娜見追近。覩道旁有柴堆。遂隱身其中。甫入見一頑童先在。詢其姓氏。知名嘉米。亦一無家可歸之孤兒也。二小絮談。相對歡歔。雅有身世淒涼之慨。自相識後。聚會甚稀。嗣安娜行路中。救護一孩遭汽車碾傷二足。嘉米聞耗。寢食不安。時時來安娜處作慰藉之詞。安娜呻吟床蓐。狀至慘沮。姑母見其臥病心殊惹轉。稍斂嚴威。加以顏色。誠意待之。後安娜得醫士治愈。乘遊行車。環行花園。流覽風景。嘉米忽來。園中作簡單之談話。追贈予一小鑽石戒指。以表示定情之約。演及此。遂止。片中安娜與嘉米晤面時。既少濃厚愛情之表示。復鮮見童天然活潑之精神。二小事實佔篇中十分之四。即就四分中之描寫狀況而言。亦頗平淡無奇。有許多關鍵處。不能曲盡幼稚之天性。是未到引起觀者之甚深感想也。

總之此影片情節。未可厚非。初則演一病夫垂死形容。繼則演一寡情之姑母。對一清貧姪女之待遇。後始演及二小之愛情。惜演員對於安娜與嘉米兩人之一切動作。既病簡單。少精彩。扮嘉米者。神情呆滯。乏活潑精神。至於滑稽狀態。通編曾不一見。片中悲感之成分。多於愉樂。仍不失爲一悲劇之價值耳。定名爲滑稽愛情。殊欠允當耳。

筆記

踢夷室雜碎（四二）

烟橋

孺敬亭宮允有遺章一方文曰「陽維僧鱗莫稚角存」凡八字分四行。藏其孫欣侯許。不知何義。問於吹萬丈。丈以之刊國學叢選。求海內鴻博之釋文。吳縣沈休穆經學家也。每得奇書異文。不易索解。輒引申假借。旁搜博討。以通其義。見此章文。即爲詮解。以爲章文錯綜。應讀爲「僧鱗維陽莫角稚存」意謂僧會也。鱗比也。維陽賈生也。角爭也。稚存北江也。並云敬亭畜經世之志。其成校邠廬抗議。是遠與賈生長沙久安策相鱗比也。而其駢儷文深肖北江。既而悔之附會。煞費苦心。越數月。忽得華亭顧遯盦書。並釋印一篇。則謂出諸後漢書西南夷傳白狼王唐菆等慕化歸義詩第一章遠夷樂德歌。其結語有曰「陽維僧鱗。莫稚角存」華言願主長壽子孫昌熾。蓋夷人頌禱之本語也。敬亭特以之爲吉羊文字耳。足見考據如理亂絲。不得其緒。牽強可笑也。

京師陶然亭北有香塚銘曰「浩浩愁。茫茫劫。短歌終。明月缺。鬱鬱佳城。中有碧血。碧亦有時盡。血亦有時滅。一縷香魂無斷絕。是耶非耶。化爲蝴蝶」詩曰「飄零風雨可憐生。香夢迷離綠滿汀。落盡夭桃又穠李。不堪重讀瘞花銘」哀感頑艷。讀之魂消。或謂某閨秀埋玉於此。或謂文人不得志者之所爲。實文章非其肯也。其事與西湖馮小青墓。同爲迷離惝恍之陰。安得起陳死人而質之哉。

采友於某地見楹聯有「支塘桑艾」語。與竟陵芬芳作對。不識何解。遍查辭書。亦不得眉目。後忽於蘇州之江蘇銀行應接室見有懸額亦此四字。且系以跋。謂出自漢書西南夷傳。華言「所見奇異」也。有善戲謔者。爲轉以壽人曰富面好施。頗與尋常頌語有異。叩之則笑曰。其人有劉盤龍癖。近且酷嗜撲克戲。富面好施。斯中術語也。其設作殺猶頗相類。

鶴望師嘗言蘇城有四奇人。一李挈瓶。聾而辯。一沈休穆。迂而恭。一黃摩西。才而痴。一朱梁任。吃而怪。其論蓋以爲富。摩西早死。休穆亦以前年卒。身後俱蕭條可傷。梁任亦塵塵窮聘。惟挈瓶甕罄。猶是爲衣食走南北。近治岐黃術。時奏奇功。休穆喪母時。有齊抵吹萬。謂我母平生於五福所少惟富。於六極所多惟貧。其言沉痛。昔年爲可園理圖書館事。著作至富。猶未見行世也。

吾里法喜寺有銀杏。大可數圍。蔭及畝許。殆宋元物也。蓋宋元之際。是地爲市廛繁盛之所。其後漸遷而南。遂致荒落。忽於民國四年六月十七日。爲大風拔去。數十人撼之。弗能動也。其後讀石予師大通橋古銀杏記。橋西集賢庵銀杏。亦於是日爲風所折。惟未斷其幹耳。兩地相距可百餘里。而風力竟相若。奇矣。

揭陽吳澤庵別尸牙詩云「十萬蒼波映晚霞。紅愁如海別尸牙。一聲汽笛揚輪去。水是人而電是花」原注謂馬來人稱獅爲「尸牙」。稱嶼爲「波兒」。「尸牙」「波兒」者。地以形名。即獅嶼之意。英人聞聲譯音爲Zingapore。而華人再轉譯爲「新嘉坡」。其言甚新。似未經人道過也。

小說

社會小說　黑暗上海（五五）

清波

第四回　書憤依人半生淪落　淒涼鷹枕一飽艱難

柱實手眼活動了。一些也覺得自慚形穢起來。便稍稍洽了兩件行頭。說也奇怪。俗語說得好。佛要金裝。人要衣裝。馬要鞍裝。柱實自從換了一路爲漂亮一點衣履以後。身入遊戲場。那釘棺打棒的人格外多了。究竟柱實膽小。不敢公然的招惹。只敢偶然順水推舟。所以見着陸樸生在這裏跟隨。有些覥覥。陸樸生是何等奸滑的人。在鴛夢旅館枕上一的將柱實實情口供騙出。心中恍然大悟。原來他也是一個飢寒迫出來。抱營業性質的人。和我一個路數。不過各走各路罷了。心中未免大失所望。總而一想。不去管他。他淌我却一些淌不去。我究竟消受了枕席之歡。也不蝕本。可是一切担負。只好有累了他。否則我再出錢。豈不是我被他拆了白去嗎。我未免拆台了。打定主意。當然不和柱實說穿。仍舊與柱實花言巧語。騙得他魂蕩魂搖。陸樸生更用些本領出來。與柱實曲盡綢繆。天色微明之後。柱實已是疲倦不堪。一隻手加在陸樸生胸口。鼾然入夢。陸樸生是胸有成竹。那裏可以安睡。閉目休養一回。睜開眼睛。見柱實沈睡了。輕輕的喚了他一聲。柱實不應。又微微的推了他一推。柱實依然是不醒。陸樸生不覺看了他一眼。暗暗好笑道。這種睏不死的豬玀。也要出來淌白。真要笑煞人呢。今天給他一些顏色看看。他下一次可以當心一點。不再上人的當。陸樸生一面輕輕將柱實的一隻手擺開。一面徐徐的起身下牀。穿好衣履。結束停當。掀起帳子。瞧那柱實依然仰臥不醒。臉上一陣一陣的。忽然微笑。忽然眉皺。陸樸生暗道。可憐他這時候正在那裏做好夢呢。對不起。再會罷。於是悄悄的開了房門。走出去。猛不防那大塊頭茶房也起來了。大塊頭茶房正是睡眼朦朧。乎和陸樸生撞個滿懷（未完）

凡士林黃油膏

善治皮膚各症如刀傷火灼與皸裂疼痛
尋患功能奏效神速且使皮膚滋潤

凡士林　油膏　Vaseline　PETROLEUM JELLY　且士實公司

美國紐約且士實製藥公司監製

購者請認明上列商標
庶不致悞並請注意此凡士林牌製品係美國紐約且士實公司所製如無此商標與本公司之名義者均屬僞貨

此凡士林黃油膏分裝大中小三種

各藥房及洋廣貨店均有出售

上海 香港 廣州 漢口 天津 奉天 哈爾濱　老晉隆洋行　獨家經理

謹防假冒

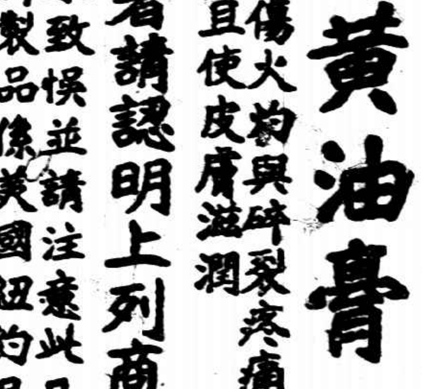

曾伯廉痧疫藥水專治：肚痛 瀉症 赤痢 霍亂絞腸痧及腹痛

此奇異之藥。所已救活人類生命之多。及減少吾人所感受痛苦之效力。實爲世界任何藥之所不能及。更有一事。應請諸君牢記者。即此藥一劑。立止肚痛。若治極重之瀉症。至多亦不過三劑。總之此藥治愈病症。屢奏奇效。百不爽一也。此藥乃植物性之化合物。無論何處。均有出售

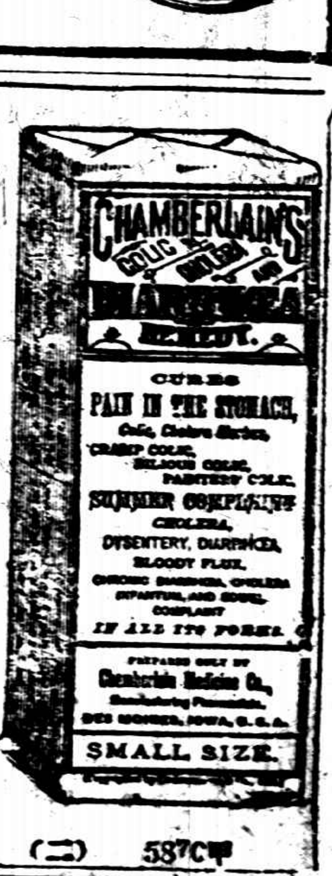

（二）　587C

請購孤兒院的精美籐器特點

式樣新奇　工精料固　包用包送　定價低廉

上海孤兒院　發行所　新世界南對過　電話中央六一七一

上海匯豐銀行及虹口分行告白

本行額定股本洋五千萬元　收足股本洋二千萬元　公積金英金四百五十萬鎊　洋二千二百五十萬元〇總行設在香港　分行設在廈門 暹邏 巴塔維亞 孟買 克而克搭 廣州 烟台 可倫坡 大連 福州 京 檳榔嶼 仰光 西貢 舊金山 上海 新嘉坡 沙嘞 倍約 升其伯塔 乃 天津 青島 海參崴 橫濱 海防 亭堡 漢口 哈爾濱 伊羅伊羅 意布 軸化 神戶 可喇 倫伯 倫敦 法國 馬拉夾 小呂宋 長崎 紐約 北京 至倫敦及歐洲印度新金山美國中國日本等處各大通商碼頭〇本行辦理一切銀行事宜〇本行匯票可在各處存銀或流期或定期均請至本行面議

民國十二年四月一〇日

晉帖

宋拓定武蘭亭肥本	二元
宋拓定武蘭亭瘦本	一元
宋拓定武蘭亭	二角五分
開皇本蘭亭序	二角
宋拓金剛經	三角
宋拓黃庭經	四角
王右軍黃庭經放大本	二角五分
思古齋足拓黃庭經蘭亭序	三角
青玉版十三行	八角
宋拓十三行	三角五分
唐內府藏玉版十三行原拓片	六角
唐拓十七帖	六角
宋拓十七帖	四角
宋拓河南本十七帖	四角
宋拓索靖月儀帖	二角
初拓爨寶子碑	二角

有正書局發行

工部局電氣處啓事

如必須報告關於電氣處電氣供給之遺誤無論晝夜請打中央二八三號電話勿向個人接洽

工部局電氣處　寫字間福州路十七號　棧子間南京路廿六號　電話中央二八三號

有正書局新出

中國名畫

第二十四集

本集爲中國美術之唯一出版物其精貴久荷社會稱譽近來風行歐美不脛而走而德國尤爲崇拜學校以本集爲圖畫教本其價值可知矣茲又新出第二十四集用新法珂羅版影印精美無比細目詳錄於下

●蕭照雪柳棲禽 ●范中山雪景山水……（平等閣藏）
●趙子昂青綠山水人物 ●宋人無款古木遠山……（羅叔蘊先生藏）
●鄭重達摩渡江圖……（清內府藏）
●王烟客山水……（清內府藏）
●仇十洲桃柳春波圖 ●王石谷小立竹樹 ●八大山人荷花鴛鴦……（曾農髯先生藏）
●顏嶧細筆山水……（平等閣藏）
●郎世寧畫羚羊 ●崔鉊軒松柏……（清內府藏）
●王石谷月舟小景 ●石濤蘭石手卷……（鐵香閣藏）
●清高宗山水樹木……（清內府藏）
●沈南蘋圖雙鳳 ●費曉樓仕女二幅……（徐凌雲先生藏）

中國名畫集　已出二十四集　每集一元五角
中國名畫外集　已出九十餘種　每種自五角至四元六角
袖珍名畫集　已出六種　每種六角
中堂　已出六十五種　每種自八角至三元二角
畫屏　已出十六種　每種自一元五角至四元六角

上海北京天津有正書局同啓

宋搨九成宮醴泉銘（仁和王氏藏本）　宋搨大字麻姑仙壇記（……）　宋搨定武蘭亭序（趙子固落水本）